庸報

登記證　內政部警字一六五九號　中宣部中字一二九七號

第三千六百六十七號

今日七版　報三大張　售洋四分

館址　電話　[illegible]

抵抗疾病

常服德國壽爾康補精 則內泌正常 精血充足 體力大 疾病不能傳染 常保健康

李白將民團編為省防軍

桂局仍無顯著進展

李白擬下野出洋說京中未接報告

陳濟棠派代表黃麟書到廬山謁蔣

黃慕松等昨飛抵廣州

【香港六日中央社電】李白將全省民團編為省防軍。傳桂四四師王贊斌部開抵龍虎關，圖進窺永明。桂省第七軍十五師抵梧，該軍山砲營亦由平樂抵梧。李白設鬱林警備司令職，委石化龍為司令。

【南京六日中央社電】五日報載李白將下野出洋，請中央資助旅費，給予名義，並派李品仙到粵謁蔣請示桂省善後辦法云云。記者頃向關係方面探詢，據謂：此間尚未接得上述消息，其真確性尚待事實証明。但中央對李白之覺悟，則期望頗甚切。

【廣州五日中央社電】粵高州附近桂邊各埠發現桂便衣隊，桂金融仍恐慌，物價高漲數倍，商民交易以白銀行使。李白現派員組織糧食合作社，專購辦伙食，維持各級公務員生活。桂旅粵同鄉電李白釋兵入京，共謀國是。

【廣州六日大東社電】頃據本埠接長沙來電：桂軍航空隊員黃家驥及周興基二名四日夜突然逃赴長沙。白崇禧有鑑於此，最近對於該軍航空將校深加警戒，故於飛機練習之時，僅支給半小時之汽油。

【開封六日專電】商震電勸李白，接受新命，略云：奉讀國府明令，欣悉兩兄榮膺新命，足徵中樞倚畀之殷，遠道遜聽，不勝快慰。竊謂吾國今日處境，實居風雨飄搖之中，兩兄取舍之途，實為國家安危所繫。務祈早日命駕北上，分赴京浙就職，庶幾蜚語流言，無勞於置辯，圖存禦侮，有待於運籌。非弟一人愛兄之私願，亦億兆蒸民之望也。披瀝陳詞，惟希亮詧。

【九江六日中央社電】牯嶺電話：黃麟書四日抵牯後，因蔣委員長公忙尚未克晉謁，據談：此行係代表陳伯南有所請示。陳原擬應召來京供職，因病須加療養，擬呈請出洋，以便易地診治。俟痊愈即當返國晉京供職。現靜候委員長批示接見期，以便稟報一切等語。又謂：林翼中區芳浦已於七月底放洋赴歐。林雲陔候蔣委員長接見訓示後，定八日即下山赴京供職。劉紀文夫婦及廣州市黨委伍智梅仍留牯，劉伍俟謁蔣後仍返粵。龍雲代表劉顯承及雲子繩武五日抵牯，劉候期謁蔣，對滇黔綏署事有所請示。

【香港六日中央社電】桂省八僑二十餘名由梧乘江蘇輪六日午抵港，據云：梧商務停頓，人心騷動，小康之家亦遷徙他處。

【廣州六日中央社電】梧州軍用浮橋已成三座，㈠在富民坊與上關碼頭，㈡最西大邑與西門碼頭，㈢取角嘴與鐵柱碼頭相銜接。又撫龍旛三火山間與梧下游雞籠洲附近橫跨入河之浮橋一座，在機築中。李白三日在邕召開軍事會議，各將領多反對稱兵。

【廣州六日中央社電】粵主席黃慕松偕市長曾養甫乘歐亞容克十九號機飛粵，六日下午一時二十分抵省。余漢謀宋子良暨重要軍政人物均到場歡迎。又建委會秘書長劉石心亦同機來粵視察。

【廣州六日中央社電】黃慕松曾養甫抵省後，偕同歡迎人員赴廣州賓館，應余漢謀歡宴，三時許始散席。即偕同曾養甫余漢謀宋子良等分乘汽車往余總司令公館休憩，并商議粵省整理善後計劃。

【廣州六日中央社電】黃慕松氏偕夫人公子乘機來粵履新，語記者：關於今後整理粵省政治，應遵中央意旨及以民意為依歸，切實革除人民痛苦。施政之急務，當先從禁絕烟賭及廢除苛雜着手。又新任市長曾養甫今午隨黃主席飛抵粵，會語記者：本人離粵甚久，一切情形不甚明瞭，俟就職後，對市政措施當秉承中央之意，及在黃主席領導下，市政謀革新。

【上海六日中央社電】新任粵教廳長許崇清定七日晨由京抵滬，八日晨偕曾養甫乘法郵輪阿拉米斯號赴粵履新。

【南京六日中央社電】考選會各職員六日午聯合歡餞許崇清，并請陳大齊作陪，許晚乘京滬車赴滬，定八日由滬乘輪赴粵。

昨中常會議

決改組粵省市黨部　採用特派員制

【南京六日中央社電】中央六日晨八時開十八次常會，到葉楚傖、丁惟汾、陳立夫、陳果夫、周啓剛、周佛海、方治、張厲生、張繼、邵元冲等十餘人，丁惟汾主席，決議案如下：㈠通過改組粵省市兩黨部，採用特派員制，并推陳立夫負責整理該省市黨務一切，其特派員人選如下：(甲)粵省黨部特派員黃慕松、余漢謀、曾養甫、香翰屏、陳策、蕭瑛、鄧彥華、鍾天心、李煦寰、蒲良柱，(常委)黃慕松、曾養甫、李煦寰，(書記長)謝小岑，(乙)廣州市特派員余俊賢、邢森洲、區紹賢、劉不心、謝瀛洲、彥、方少雲、謝秉約、曾三省、黃文山、伍智梅，(常委)余俊賢、邢森洲、陳紹賢，(書記長)陳宗周。㈡中央民衆訓練部委員陳訪先辭職，以王延松繼任。㈢下星期一中央紀念週推葉楚傖主席，并報告。

吳醒亞遺體昨日大殮　中央撥治喪費

【九江六日中央社電】牯嶺電話，吳醒亞三月間曾患腦疾甚劇，此次赴牯養痾，突又復發，四日深晚逝世，聞所患係腦充血症，用手術已不可救，滬醫二人趕到診治，六日申刻大殮，蔣聞耗甚悼惜，特派陳布雷前往吳寓唁慰云。

【漢口六日中央社電】吳醒亞四日亥在牯嶺逝世，綏署何主任、市黨委及陳希曾、楊錦有、江漢…等，及此間吳氏友好，並各界人士聞訊，均異常悼惜，楊等五日晚已乘輪赴潯，為吳氏料理喪事，吳湖北黃梅人，隨總理革命有年，先後曾任大元帥府秘書、北伐時曾任三十六軍政治部主任，嗣任鄂省府委員兼民廳長，并代理皖省主席，十八年調任鄂民廳長，及省黨部委員，兼組織部長，二十年任南昌行營主任秘書，廿二年改任滬市社會局長，二十四年被選為第五屆中央執行委員。

【南京六日中央社電】中委吳醒亞逝世，業於六日晨提出中常會報告，當由常委諭令中央秘書處急撥五千元，為吳委員治喪費，至於吳氏身後撫卹及褒揚各項，聞將送由中央撫卹委員會議定。

粵核減鹽稅

中央收回鎢砂專賣權

【廣州五日中央社電】粵鹽務經整頓，每百斤收稅五角，并免徵附徵各種苛雜，又粵財廳廢除新會葵扇捐云。

【廣州五日中央社電】中央收回鎢砂專賣權，自本月起，非有中央運照，不准出口云。

陳介赴牯嶺　定明日啓行

【南京六日中央社電】外次陳介定八日由京赴牯，聞留數日即返京。

陳紹寬過滬南下

【上海六日中央社電】陳紹寬五日晚由京乘寧海艦出發赴浙閩詳細檢閱各艦隊，六日晚五時許過滬口南下。

滬社會局長　潘公展兼代

【上海六日中央社電】代社會局長潘公展，六日晨到局視事，原人員并無更動。

公民宣誓禮

國府三處職員昨行　府委鄧家彥等監誓　儀式莊嚴禮節隆重

【南京六日中央社電】國府文參主三處，全體職員，六日晨九時，在府舉行公民宣誓禮，儀式莊嚴隆重，由府委鄧家彥主席，魏懷呂超陳其采監誓，禮後，由鄧家彥訓詞，大意謂，家彥奉主席諭，代表參加典禮，甚為欣幸，各位今天宣誓，以後不但個人地位較前不同，即國家地位在國際上亦必增高，特表欣賀之意，次魏懷訓詞，略云，今日如此盛大典禮，在我國歷史上，尚屬創見，故意義非常重大，宣誓的作用，就是要人民去舊更新，不敢做背叛、不法的事，五全會決議，今年應召開國民大會，將政權交還國民，但在國民方面，此項宣誓，即係應盡義務，希望此後大家，盡忠竭力，以擁護我國家，復興我民族。

【南京六日中央社電】京市公民宣誓六日開始舉行，公務員在各原機關舉行，普通公民在各區公所及各公共場所舉行，參加者十餘萬人，在牯辦公之各機關要員，擬在牯舉行，由蔣院長監誓，其誓詞等六日已寄去，以便分發應用。

鄧漢祥返成都

【成都六日專電】川省府秘書長鄧漢祥，前銜劉湘命飛廬謁蔣，請示省政，五日下午飛返成都。

劉瑞恆案　昨開調查庭

【南京六日中央社電】劉瑞恆被控侵占公款案，首都地院定十一日第二次公審，關於衛生署部份，特於六日先開調查庭調查。

陳覺生昨抵平談　修築滄石路問題　日內開聯席會議商討　是否組特委會尚未定

【北平通信】北寧路局長兼交通委員會主席委員陳覺生，於昨晨十一時三十八分，由津乘北寧六次車附掛包車來平，同來者有馬一民、李之毅等多人，據陳氏對往訪記者談稱，本人此次來平，係料理交通委員會事務，擬在平就擱三數日，即行返津，關於修築滄石路事宜，刻正由交通、經濟兩會會同計劃中，目前尚未得有結論，因其關係重大，不得不愼重其事，日內將由交通、經濟兩會，召集關係方面，開一聯席會議，以便決定辦法，至於是否組織特種委員會處理此事，刻尚未定，目下時局已趨平靜狀態，中日外交，亦已告一段落，至於外間有所傳，不足置信云云。

宋哲元昨在保定檢閱公安團隊

訓話時宣稱要認清敵人共產黨　蕭振瀛昨應召赴保

【保定電話】宋哲元六日晨六時在東關大操場檢閱冀保安第一團、省府衛隊、公安局警察、清苑縣保安隊等三千餘人，精神步伐均極整肅，宋訓話大意，㈠要守紀律，㈡要認清敵人共產黨，㈢練體力、求學識，以達保國衛民任務，九時餘完畢。

【北平通信】日前宋哲元赴保時，曾邀同蕭振瀛前往，蕭因天氣炎熱，故未隨往，宋抵保後，前日復有電到平，促蕭速往冀南一帶視察，蕭接電後，昨(六日)晨九時由頤和園養雲軒返城，下午二時乘平漢車赴保，下週內可返平，又冀察政委會新聘委員齊燮元曹汝霖湯爾和戈定遠劉汝明等尚未到會，該會今日(七日)舉行第十三次例會，昨特分函齊等，請屆時出席，原函誌左，(上略)本月七日為本會第十三次會議開會之期，除飭秘書處照章檢送議事日程外，相應函請查照，屆時出席，共策進行，無任翹企。

【北平六日大東社電】蕭振瀛今日晨突偕同家屬由萬壽山遷居城內，下午二時半自平起程赴保，並聞約經一星期前後即可返平，當冀察與中央間政治關係微妙之際，而蕭氏突於此時赴保，世人對其活動，深加注意。

考試大學畢業生

明日舉行第一試　主要科目為國文　試場規則已公布

【北平通信】冀察政委會考試平津保大學畢業生，計報名者共一千一百六十餘人，經考試辦事處審查合格者九百八十五名，第一試定八日上午六時在中南海懷仁堂舉行，主要科目，國文，第二試科目尚在臨時所聘各科教育專家研究中，迄未確定，考試辦事處於六日晨將試場規則，及應試者注意事項公佈，茲探錄如次。

試場規則

㈠應考人於點名後，依次領卷入場，㈡點名完畢，逾十五分鐘未到者，不得入場，㈢入場後應依號就坐，將入考證陳置案頭，以便核對，㈣入場時，除毛筆、墨盒、鉛筆、鋼筆、墨水外，不得攜帶他物，㈤卷上浮簽不准撕去，並不准在浮簽下填名處填寫姓名號數，㈥試卷及試卷用紙，不准汚損裁割，㈦試卷均用毛筆繕寫楷書，惟橫格紙得用鋼筆墨水繕寫，㈧試卷上不得署名蓋章，或附加其他應有之標記，㈨試題不予講解，應考生不得詢問題旨，㈩試驗時不得擅離座位，㈩㈠試驗時不准互相接談，㈩㈡試驗時不准傳遞物件，㈩㈢試驗時不得出聲誦卷，㈩㈣試驗時不准窺視他人試卷，㈩㈤試場內不得吸烟及隨時吐痰，㈩㈥試驗時不得妨礙秩序，㈩㈦人祇發試卷一份，如不敷用時，得向監試員舉手聲明，由監試員將卷紙補發，㈩㈧應試人應依時繳卷，不得延悞時間，㈩㈨繳卷時應將題紙附同交還，㈡㈩繳卷應起立舉手，由監試員前往收取，㈡㈩㈠未繳卷者，非經監試員之許可，不得出場，㈡㈩㈡試場內如發現替考及換卷或換座等情事，即將當事人逐出場外，㈡㈩㈢應考人違犯試場規則，除前條另有規定外，餘由監試員即行制止，其情節重要者，得呈明考試委員，予以扣考。

注意事項

㈠榜列合格各生，務於八月七日上午九時至十二時，下午三時至五時，來本會原報名處，憑收據領取入考證，未列榜不合格者，同日在原處憑收據換回證件，㈡第一試於八月八日在中南海懷仁堂舉行，應考各生，於是日上午六時前，各帶入考證，由中南海運料門入內聽點，㈢點名分內外兩次，外點驗證，內點發卷，應試者均在大門外聽候，依榜列排數，順序傳進，以免擁擠，各生務於看榜時，切記榜上自己所在之排數，以便應點，㈣接卷須看坐號，入場後須按號尋覓位次，入座後須將入考證各置桌之右上端，以便對驗照片，㈤上午八時發題，正午十二時繳卷，㈥報考外國語文系者，是日繳卷時，應分別證明應考某外國文(民)。

中國現代名人誌

河北省(七)

高凌霨

高凌霨，字澤畬，河北省天津縣人，公歷一八六八年生，現年六十八歲。前清舉人出身，得南皮張之洞賞識，以候補道分發湖北，派充湖北官錢局總辦及湖北武備學堂監督等職。張去，仍留湖北，一帆風順，由湖北提學使擢升到湖北布政使，至辛亥革命時，猶在鄂督瑞澂之下，任藩司如故也。民國建立，退隱天津，曾加入共和黨，以幹才，民國二年，始出仕民國，在朱家寶巡按使之下，任直隸財政廳長兼直隸徵稅調查處處長。五年，朱去。民國四年，乃出關至奉天，由張作霖，任奉天督軍署顧問。民國七年，當選第二屆參議院議員。至九年，皖系政權被推倒，靳雲鵬組閣，以張作霖之推荐，為農商次長，而總長則奉系之王迺斌也。由此漸與曹錕接近，成為直系文治派之政客首領，繼任新內閣中之財政總長，歷任閣員至四年之久，而漸晉總揆焉。中間為梁士詒之內閣，為內務總長，周自齊內閣為交通總長，雖曾一度外放直隸省長，亦未就職。其後在唐紹儀之流產內閣中任財政總長，及王寵惠內閣中任農商總長，汪大燮內閣中任內務總長，張紹曾內閣中復連任內長，并代理國務總理。至曹錕當選為總統，即正式被命組閣，以辭職，改任稅務督辦，顏惠慶內閣，邀任農商一席，未就任，曹已退位，仍退休於天津。昨年冀察政委會成立，由宋哲元委員長之推荐，擔任委員一席，今猶在任中，為河北省政界中一大可注目之一老。在前清時發跡甚早，壯年即已顯達。至民國，乃又扶搖直上，至閣揆，在直系當政時，居官甚久。今雖已將近七十高齡，而仍勉為桑梓服務，期于時局有所拯救，亦誠愛國愛鄉大政治家之風度也。(民二十五，八，七)

國民大會

選舉近訊

【福州六日中央社電】省選事務所積極進行，并通令各區限九月十日前完成各項工作。

【南京五日中央社電】遼吉黑熱四省代表選舉事務所以各省呈報公民，多有與普通人民不分，特再電各省市選舉監督，加以解釋，原電如下，略，冊報東四省公民，應以年滿二十歲，經公民宣誓者為限，與普通人民有別，務請查照選舉法施行細則第二十四條第二項，及公民宣誓登記規則附件六之規定，迅造全省市寄居東四省公民冊，於八月二十日以前到所為荷，選舉事務所印。

【西安四日中央社訊】國選西京市事務所三日正式成立，張繼為總監督，區賢明為總幹事。

為挽救米市沒落　蕪湖闢為工業區

決先恢復原有各工廠　再邀京滬實業家投資

【蕪湖五日中央社電】年銷六百萬石之蕪湖米市，近歲日趨沒落，因經濟與交通情形變遷，挽救維艱，皖省府擬採納地方銀行長程振基建議，將蕪湖闢為工業區，先恢復原有各工廠，再邀京滬實業家投資，增設滬廠商，派錢秉英、蔣仲怡等，五日抵蕪視察，并計劃一切。

【蕪湖五日中央社訊】皖贛紅茶運銷處經理程振基，在滬主持運銷畢，五日返蕪，據談，本年計銷出紅茶八萬箱，值價三百餘萬，明春將綠茶併入，擴大運銷範圍，參加者有浙、皖、贛、閩、鄂、湘六省，并擬在滬設拍賣場。

和知中佐調任津日駐軍參謀

陳中孚昨來津晤永見　昨已由太原到津

【本市消息】日陸軍八月異動令發表後，駐華日軍官佐多有更調，茲悉津日軍部大竹神保兩副官榮轉後，繼任者已決定為佐佐木少佐，及今村大尉，又司令部副渡邊小佐之補任者則為品田少佐，津聯隊附將校井口中佐之繼任人為第二十一旅團副官岩本節夫中佐，司令部附島出大尉之繼任者為鈴木大尉，太原特務機關長和知中佐調任駐屯軍參謀，昨午已由太原抵津，遺缺則由河野少佐繼任，成田軍醫正榮轉廣島病院後，遺缺則由廣瀨軍醫正繼任，駐綏遠特務機關長羽山少佐、司令部附長崎塚田兩少佐、青島中學配屬將校山崎少佐皆晉級中佐。

(又訊)日軍參謀長永見俊德返國在即，冀察外交委員會主席陳中孚昨日上午十一時五十二分搭平榆三次快車由平來津，代表宋委員長向永見惜別，事畢即行返平，北寧路局長陳覺生昨晨九時半搭平津六次快車離津赴平(平)。

日廣田內閣　暗礁愈顯明

【東京六日中央社電】日本最近政治上之發展，殆將使廣田內閣之暗礁愈見顯明，一般意見，多以為其命運之決定將不出十月間，下屆會計年度總預算內，海陸兩省要求支出逾十五萬萬圓，致全部預算達二十萬萬元之鉅，而財政當局能力所及，預計僅能得收入至多二十七萬萬元，故如何設法使收支相抵，乃廣田內閣當前最大之問題，其壽命是否能延長，亦即以此為斷，軍部方面要求陸軍之全部要求應以發行新公債為挹注，而全國收入及加增稅款所得等等，則應用以普濟民生，但財政當局之見解，以為照目下經濟狀況言，決不能濫發公債，在來年會計年度中至多僅能發行一萬萬元，此乃內閣內部意見不同之主要點，各閣員間對於國策亦頗有爭議，遞信省之全國電氣事業國營計劃為軍部所贊同，而文部省則竭力反對，各民營電氣事業家更攻擊甚烈，文相平生釟三郎且公然聲言電氣國營計劃含有國家資本主義意味，曾於昨日力請廣田勿予採納，惟是項計劃如被否決，則關係各大臣勢必辭職，而軒然大波即不可免，同時延長公民義務教育之議亦極堪注目，如不能通過，則文相殆將提出辭呈，總之，內閣危機，在國策討論會恢復開會時，即難避免，近來日本國內各方面頗有先定外交政策後決國防政策之要求，加以政友會民政黨之一再聲明促請內閣應審愼決外交政策，俾作國防政策之南針，而此項主張遂益趨有力，民政黨聲明尤值注意，該黨主張政府宜詳察中國之內外實情，制定有力有效之對華政策，藉以建築兩國間必需之根本關係，完成兩國維持遠東和平之共同使命，並促政府依照其向來揭櫫之共存共榮原則，努力推行對華政策，東京日日新聞素來主張積極，今日社論亦勸政府對華，不宜操之過急，致蘇俄感覺不安，並主張日本當先確定其外交政策，以免無謂之軍事競爭，此種意見近來益形得勢，殆將引起重大注意云。

日藏省特派　富田到粵

【上海六日專電】日藏省特派員富田六日晨由滬乘中航機赴粵考察，然後轉閩，取道台灣返日。

開征所得稅　積極籌備中

各省市由財廳局兼辦　月得卅元徵稅二分

【南京六日專電】所得稅開徵期近，中央直接稅籌備處連日籌備開徵手續，極為忙碌，關於徵收機關，中央將就該處改為中央直接稅處，仍附設財部，各省市則先由各財廳局暫兼辦，一面由財部遴派訓練及格人員，前往協助，并稽核徵收情形，俟辦理稍有頭緒，再行分別設置獨立徵收機關，又悉該稅報酬所得稅，為使人民普遍了解，特訂報酬所得稅，均評計算舉例，如每月平均所得額卅元者，即納稅二分，六十元者，僅納稅六角，每月所得超過八百元，[illegible]得稅率更輕

公民登記中　女子姓名問題

加註某人之妻或母　未出嫁者註某人女

【南京六日中央社電】湖南選舉總監督凌璋以公民資格，無分男女，而女性從姓不稱名，其誓詞簽名及公民證冊內，應如何填造，特電國選總事務所請示辦法，總所據電後，以法院判決案件內遇有兩個以上同姓名之女子時，即於其姓氏之下，加以註釋，如某某氏即某某人之妻，此次辦理登記，即可採用該項辦法，凡已嫁女子於其誓詞簽名，及公民證冊內註以某某之妻，夫不在者，註某某人之母，其未嫁女子，則註以某某人之女等語，指令知照。

社論

李白之救亡大計

廣西問題之解決，李宗仁白崇禧等相傳已有就範希望，惟下野似尚附有條件，由李品仙代表李白與蔣氏商談，談判之結果如何？固不可知。而僅就報紙所傳出之條件以言，首在請蔣氏宣布國家救亡大計，次則要求以綏靖正副主任改委李品仙與夏威，以廣西爲自治省，不許中央駐軍，仍如以前消息之所云。吾人據此以爲評判，關於救亡大計一點，頗以爲値得重視。而其中精義，亦有須特爲指陳者也。

夫此次兩粵之異動，首先所揭櫫者爲抗日，所謂救亡大計，原本指此而言。惟抗日之一名詞，殊不合乎時勢，在西南且亦爲僞裝，於是名不正，言不順，遂有此次虎頭蛇尾之失敗。今日廣東既已瓦解矣，僅存有廣西一隅，亦屬孤城落日，殘喘莫保，則及此而猶以救亡大計爲言，前此一種之抗日濫調，要可以不必再唱矣。雖李品仙所携條件，是否仍爲抗戰救亡等詞？但吾人認爲李白須及早覺悟者，縱依然關心於中國之救亡問題，當首知抗日決非中國救亡之道，且甚至於可以早促中國之亡。此中理由，吾人本於東亞中日二國之共同利害上，早已言之綦詳，毋待贅述。但眞正中國救亡之道，實應內外並重，對外固須調整中日國交，安定東方大局，而根本之對內方策，尤應以保持中國內政之更新與安定爲必要。以前國民黨蔣中正等，雖屢言安內攘外，欲先謀國內之統一與團結，途徑雖是，而方法卻非，則以黨治爲之梗耳。蓋蔣氏所指之安內，以及一國之統一與團結，并非眞正以全國全民之立場爲立場，係僅謀國民黨黨治訓政之無期延長，與個人獨裁之武力統一。勉強經營，肆其橫暴，與全民公意相距太遠，又違反夫共和建國主權在民之約法，自然人心不服，民意不歸，愈求統一而愈紛亂，愈謀團結而愈紛歧，以致攘外徒有其名，安內乃偏適得其反，頻年黨閧不絕，內戰叢生，陷中國于萬刼不復之境地者，皆此黨治與個人獨裁之所賜也。故充夫國民黨蔣介石之所爲，中國前途亦只有亡國，而國家實亡於此輩黨人之手。若有憂國憂時之士，不甘見中國如此斷送，欲早定救亡之大計，則捨却虛僞有害之抗日口號不談以外，莫如代表全民公意，要求國民黨早日結束黨治，取消訓政，還政於民，回復爲民治共和之國。即所謂黨須之憲法，御用包辦的國民代表大會之選舉，亦無非黨治之變相，獨裁所操縱，尤宜澈底澄淸，打倒虛僞，勿再扮演此項戲劇，以讓全民政治之眞正實施，與共和憲政之切實復活。李白而果有愛國心志，并明曉時勢，眼光正大者，大可即以此案堂堂正正提出之，以視爲目前之唯一救亡大計。要求蔣氏須有明確具體之表示與承認。竊知此言一出，全國贊同，人心稱快，必全體願爲李白後援，以繼續賡和此種正大之主張，蔣氏雖仍欲逞私嚴拒，未必首可，而十手所指，十目所視，終仍必懾於公論，以主張上之勝利歸之於李白也。

且李白固另有以廣西爲自治省之主張，爲吾人之所極端贊同。但單獨僅爲一省之要求，範圍尙小，不足以引起全國之注意。如引申爲各省聯治之說，以一省自治爲單位，推行之於全國各省，共同組織聯邦制之中央共和政府，以代黨治，則全國鼓掌，羣與同情，要可團結爲一聯治之連合陣線，具有全民附麗之最大實力，以共同向黨治與蔣氏作戰，廣西之得保，猶其餘事，卽民國之復興，亦繫於此一舉矣。吾人甚愛惜李白，不忍見其徘徊歧路，無疾以終，則願其更爲眞正救國救民之英雄，與恢復民國之元勳，以光輝其最榮譽的革命之歷史也。

長江中游水位高漲
監利一帶水位距堤面不及尺許
江漢工程局令防範

【漢口六日專電】連日川江大漲、長江中游水位增高、監利一帶水位、距離堤面不及尺許、江漢工程局據報、已命第四工務所準備材料、積極防範、

【南京六日中央社電】日前長江襄水盛漲、各方均極注意、頃開經委會六日接據鍾祥督工人員電稱、此次漲水、現已過去、對於口門工程、及下游農事、均無影響、本年天門漢川等縣、麥豆稻、均大收、潰口未堵、反見豐稔、父老均詫爲異事、報載并非事實云、

上游天氣放晴 運河可慶安瀾
津縣防汛隊次第成立
孔祥榕赴貫臺視察

【開封六日專電】孔祥榕六日午赴陳橋貫臺等處視察、定當晚返汴、

【本市消息】冀省南運及北運兩河、前因上游陰雨、水勢連續暴漲、警報頻傳、刻以上游天氣放晴、故兩河水勢、於前日起即逐漸降落、據河務局人員稱、運河本年伏汛、雖險工迭生、幸各段員夫用命、搶力搶護、均化險爲夷、現沿河各縣防汛會、次第成立、官民協力、維護河防、且大水時期將過、故本年兩河、可慶安瀾云、

【本市消息】天津縣政府遵奉省令、召開縣境河防會議、議決南運北運子牙三河、各設辦事處、並令沿河各村、每距一里設窩舖、設防汛隊二名、以防伏汛水患等案、會議各報、茲悉北運河方面、除永定、中泓決口田廟、尙在籌築中之□防汛隊尙未派定外、其餘南運、北運、子牙三河辦事處、均已成立、防汛隊亦次第實行、津縣府昨(六日)特派水利組主任劉藥基出發各河沿岸、視察施行情形、並督促辦理云、又南運河下游洪澤工程告竣後、疏委會迄未結束、主任委員李延玉、五日赴平、因工款尙欠四萬九千餘元、擬請政委會撥發、惟宋委員長未在北平、故尙難解決、該會前曾函請濟安自來水公司、補助工款、由該公司訂於最近期內、召開董事會、討論辦理、約三四日內、即可答復、

【本市消息】津浦路駐津辦事處、頃奉管理局令、以每屆伏汛、各路沿線河道、時虞泛濫、工程資產、歷蒙損失、現又屆潦漲之期、對於路基橋樑、涵洞、堤防、及隧道等等、應飭主管人員、妥爲維護、以免水患、該處奉令後、當即轉飭工務處、切實遵辦、茲復以事關預防水患、亟應通力合作、以期弭患於先、爰於昨日復請車機兩處、及警察署、協助防護、而工務處職責所在、更不得稍涉大意、凡有應行事件、應急速施行、並須與關係各處署、聯絡商洽俾臻周密云、

永定河水 尙未脫險

【蘆溝橋六日電話】永定河水勢、據迴龍廟測量所報告、六日無變化、水標仍爲一丈三尺、大溜仍靠兩堤急流、河堤較多之處、一遇大雨、浪花仍能飛濺堤上、此項情形、非好現象、據該河大水之後、須降至九尺、始可謂爲常態、再連日水位、仍爲一丈三尺、苟再漲四五尺、則又達最危險時期、該河各段堤身、最低之南六、七、八三段、所增建之子埝、除六七二段已完工外、八段八日亦竣工、此埝對南岸防險、關係極鉅云、

稻麥改進所 試製打麥機

【南京六日中央社電】全國稻麥改進所、爲改良我國農家打麥方法、特與金大農學院、試製適合國情之打麥機、現已製就二種、大型者由引擎發動、用馬力五匹許、價値約百餘元、小型者、係改良腳踏式、僅値二十餘元、據該所日前試驗大型機、每分鐘可打麥一斗、每日可打麥六十石左右、僅用火油一聽、所出麥粒、雜物甚小、成績極佳、且該機除打麥外、尙可打豆、高粱、及粟等、該所擬於年內、再造五六具、以備明年在皖、豫、魯、晉陝諸省試用、俾便推廣、

粵禁迷信
取締卜筮星相

【廣州五日中央社電】粵公安局、限九月一日起、禁絕卜筮、星相、巫覡、堪輿、并函粵報、同時拒發此項營業廣告、

平滬直達通車 雙方將再會商
北寧路派員赴海濱出席
汽油火車下週運津兩輛

【本市消息】關於北寧路增開平滬直達列車事、自經滿鐵與北寧當局迭次作非正式之接洽後、大體業經決定、所有開行日期、行車時刻、及其他細目、現已定於今明日內在北戴河海濱、由雙方會商決定、北寧局方面、已派由車務處人員、赴北戴河與會、該路向滿鐵方面定製之客車、九月間可竣工、將來即以此項新車在平瀋線試行開行云、又該路爲便于旅客起見、特在滿鐵方面、定購汽油火車六輛、分配於北戴河海濱支線、平津津塘段、及通州支線應用、現該車已定於本月十日交車二輛、先行分配於平津塘段、試行開行、其餘四輛、定九月十日及十月十日、分兩批交齊、據悉該種車輛、完全燃用汽油、速度與普通特別快車相等、每車可載旅客八十餘人、應用極爲輕便云、

張維翰飛昆明

【南京六日中央社電】立法委員張維翰、日前赴廬謁蔣畢、定七日乘歐亞機飛返昆明、

粵修理中山路

【廣州五日中央社電】四路總部限期修理中山路、以利黃埔廣州間交通、

俄邊又生事
蘇聯軍隊射擊日哨兵
關東軍異常不滿 已提出嚴重抗議

【長春六日大東社電】頃據確電、前於八月二十六日上午六時四十分許、及同日上午十一時二十五分許、在東寧南方廠溝之日本哨兵駐在所、突由蘇俄國境軍陣地方面、飛來槍彈六十餘發、幸皆由哨兵頭上飛掠而過、未傷一人、蘇俄此種情形、不一而足、日本駐滿關東軍激憤異常、已對蘇俄提起嚴重抗議、

國民經濟會派員視察湘公路

【南京六日中央社電】中央國民經濟計劃會、以湘省鐵路公路建設進步、影響於國民經濟建設至鉅、特派該會秘書劉子亞前往視察湘省經濟建設事宜、該員並分電湘省府黨部協助、劉奉命後、六日已首途前往、

農本局即成立

【南京六日中央社電】農本局理事廿三人、除已由銀行界選出之錢新之、鄒秉文等十二人、及當然理事九人外、尙餘二人、猶待決定、聞錢新之已赴廬山、謁蔣面呈報告銀行界選出理事之經過、據談、該局一俟總經理人選正式決定後、即可組織成立、

中山兵曹案 再開審無期

【上海六日大東社電】週來中山事件其背後關係、既已暴露、黨部與紅幫秘密計畫、亦已大明、日人對之、激憤異常、同時日人萱生被刺一案、公安局迄今束手無策、至於二者之間、是否有關聯、世人不能無疑、故對於昨日中山事件之第十一次公判、其惹起各國人士之注意、綜觀前此一切經過、中國方面、對於本案、實在敷衍了事、故法院方面於五日下午二時在第一特別區法院舉行之第十一次公判之際、曾由工部局提出調查被告有無政治關係之公文、故推事對於此項加意審問、但楊文道諱莫如深、始終否認、然葉海生或否定或承認、態度變化無恒、觀此、即可間接窺知二犯人格之不同、旋推事審至汪精衞刺殺兇犯之時、雖平素沈着如楊文道者、面色突露蒼白之色、舉止亦於無聲中微露周章狼狽之狀、至於葉海生居然放聲大哭、法院方面、目擊此種慘奇形狀、認爲被告是否與刺汪案有關、確有予以調查之必要、至五時、即宣告閉庭、下次公判無期、

國府命令

【南京五日中央社電】國府五日令、茲制定調度司法警察章程公布之、此令、

大中銀行
法租界中街
電話 30109

中臘訂商約 刻正在進行中

【南京六日中央社電】我與臘脫維亞友好條約已簽訂、至兩國訂立商約事、聞刻亦在進行中、又我與阿根廷簽訂商約事、亦已由顧維鈞與阿駐法大使勒白東、於七月十日開始接洽、現尙在磋商中、

【南京六日中央社電】新任駐瑞典兼挪威公使王景岐已摒擋就緒、定十九日出滬乘輪赴歐、轉瑞挪履新、

津大電話 昨日試話

【本市消息】由北平至大名之長途電話、業於日前正式通話、至由津至大名之支線、亦於昨日開始試話、結果良好、俟通話辦法、假日確定後、即可正式通話、又由津至濟南之長途電話、早已完成、當局爲便利商民計、亦定下週內開始通話云、

全國縣司法處 已成立五百處
增二審法院建新監獄
王用賓談法部工作

【南京六日中央社電】王用賓六日向記者暢談司法部目下進行中之重要工作、據謂、本年七月一日督促各省高院改承審制爲縣司法處以來、各省均在改設中、就中以魯鄂甘三省籌設尤力、截至今日爲止、全國縣司法處成立者、達五百餘處、占全國縣數三分之一、預計至明年底止、可完全改設就緒、三級三審制施行後、第二審法院亟應增設、現在法部訂定每十縣即有一高分院、已訓令已有高院遵辦、以謀人民上訴之便利、監獄方面、將有革新計畫中之監獄、爲法部直轄監獄、擬於全國重要地區設六所、如京、滬、漢、平、廣州、及西京、或洛陽、擇一處爲之、規模均極偉大、每監可容五千人、專禁七年以上徒刑之人犯、其次爲各高院及分院所轄之監獄、凡判處二年以上、七年以下、俾往執行、至於各縣舊監、頗多腐敗不堪修葺、擬掃數改爲看守所、以羈押未決犯、及判處二年以下短期自由刑人犯、法部以短期自由刑人犯送監執行、不但難睹感化之效、反有染傳惡習之危、故曾通飭各級法院、如宜判短期自由刑、勵行保釋、庶一般人民少受囹圄之苦、而監獄亦不致過於充斥云云、

希臘新閣成立
政綱爲一切人民平等
希南邊境被封鎖

【薩羅尼加五日同盟社電】自五日晨、薩羅尼加與雅典間之通信聯絡已遮絕、此事與希臘政府之宣佈獨裁、似有關係、薩羅尼加市示威、集會等一切已被禁止、以維治安、

【中央社雅典五日海洋電】副總理兼財政部長薩維查洛斯、及其他新閣員今日在希臘王前宣誓就職、新政府之政綱、爲一切人民平等、並改進貧民生活、

【中央社南斯拉夫京城五日海洋電】此間與希臘之電報、及電話交通皆告斷絕、火車亦停開、希南邊界、業經希方封鎖、邊境交通、完全不通、今晨民航飛機一架、自雅典抵此、據其中乘客稱、截至今晨六時止、雅典方面、頗爲平靜、夜中有軍隊佔領市內各衝要地點、報紙則於早晨六時、尙未出刊、故市民皆不知已頒佈戒嚴令、薩羅尼加方面罷工範圍、似頗廣大、該地飛機場竟不見人、

加拿大向德 表示友誼

【柏林五日海洋社電】歐戰時互爲仇敵、今日願捐舊惠、重建和平友誼之希望、最近又有表示加拿大歐林匹克委員會主席馬爾昆、及加拿大高級官員數名於星期一、訪德航空次長密爾哈將軍、交還德國空軍名將利赫荷芬戰死時所乘飛機碎片之一、係利氏最後一次敵手梅上尉之願望、表示友善之情誼、航空部長戈林將軍、接受此碎片後、特電現居加拿大之梅上尉致謝、

爪哇華僑…… 祖國觀光團
昨由港北上

【香港六日中央社電】爪哇華僑祖國觀光團一行十餘人、由團長詹春舫率領、四日抵港、定六日搭芝沙丹及輪北上、

小學廢止體罰
教部通令遵行

【南京六日中央社電】教部六日將彙編之全國小學廢止體罰、解除一切束縛研究報告、提出最要七點、通令各教廳局、今後小學訓教兒童、督學指導員視察小學、均應切實遵行云、

粵贛湘間 新航空路

【上海六日大東社電】自下廣東既歸中央直轄、交通部即命西南航空公司從速準備開設廣州南昌及長沙三處聯絡之空中新航路、刻下似正在試飛中、同時中央已入手計畫西南中國兩航空公司之合併辦法、藉免無謂之競爭、

檢關日領易人

【本市消息】山海關日總領事原、頃奉令調遣回國、新任人選、已發表藤井繼任、下週即可到任云

日衆院一議員 由閩赴臺灣

【福州六日中央社電】日衆院議員八角三郎、大田正孝二日乘盛京丸來閩、六日謁陳主席、七日原輪赴臺灣云、

經委會棉統會 開棉檢會議

【上海五日中央社電】經委會棉統會、中央棉花棉業取締所、五日晨九時、在該所舉行二屆全國棉花查驗行政大會二次會議、討論各項提案、定六日晨繼續開會、會議內容、俟大會閉幕後、正式發表、

考選會昨開會

【南京六日中央社電】考選會六日晨開二三三次會議、除通過縣長、高考、及普考各類合格、應考資格、審查書多件外、并決定凡承審員致試、甄錄試、或第一試及格、正試或第二試未及格者、次屆應縣司法處審判官考試時、其第一試、准予免試一次、

章士釗到牯嶺

【九江六日中央社電】章士釗六日晨抵牯避暑、傳汝霖四日抵牯後、即謁孔、對揚子江水利會務有所報告、

財部國庫司長 李儻昨接事

【南京六日中央社電】新任財部國庫司長李儻、六日到司接事、除已呈報孔財長外、並召集該司重要職員、指示工作進行方針、

黃光銳任 中航校長

【南京六日中央社電】國府六日令、㈠中央航空學校長陳慶雲、另任、陳應免本職、此令、㈡任命黃光銳爲中央航校長、此令、

短評 關於防水

我國水利事業之不振、已成不可否認的事實、不但灌溉航運之利未得、每屆汛期水漲、即釀巨患、公私損失爲數不貲！

現在經委會對於本年度水利事業方案業經確定、經費達五百餘萬元、其中濬河修堤工欵、共計一百三十餘萬元、數雖不過多、實亦可觀、然而防水之功效、猶待事實來證明。不過以過去的觀察、水患之來、決不是經費之缺少、槪由水利人員之玩忽職責、所以今後加強防水效力、要改善水利行政。

一杯在手 眉開眼笑
友啤啤酒 又名上海啤酒
要喝上海啤酒
注意友啤商標
不要单叫啤酒
請叫友啤啤酒

大長城香烟大贈送
●五十支裝一元四桶
●十支裝每包五分空包二個
帶內殼一個換本烟一支
南洋兄弟烟草公司津局啓

調味珍品
味眞美
味眞美係用麥精製成含有多量蛋白質鮮美無匹價格低廉誠調味珍品
招請代銷
天津分發行所
味眞美天津分公司
日租界曙街十五、五

天津鹽業銀行改換電話
本行電話號碼自八月一日起改爲
一「四一六二」「四一六三」「四一六四」
其原有號碼即於同時取消特此通告

不干涉西班牙內戰 各國將成立妥協

法將各國態度通告英政府

英國注意國際大局

【中央社倫敦五日路透電】國際大局日見錯綜，故代理英外相職之掌璽大臣哈立法克斯今日已中止休假，回至倫敦，午後與各員會商英埃暫告停頓之談判事，兼及西班牙大局，與希臘解散國會首相米達塞斯建立獨裁制之驚人發展，「關於不干涉西班牙內亂問題之各事發展頗速，似尚順利，負責方面均以爲俄德兩國方面不致有何梗阻，惟衆均殷切佇待意政府對法牒之覆文，但各方現均具有好感，故料不久當可商獲妥協，法政府現方以向其他各國京城探詢之結果「隨時通告英政府，英政府對法牒之覆文，爲各報所歡迎，現悉其文內曾切實聲明，法政府對外國贊助西班牙戰爭中任何方面所將引起之後果，殊深憂慮一節，英政府人同具此感，英政府固歡迎立即成立妥協，挽救此種危險，對與此問題最有關係之列強共同聲明，彼等將先阻止軍械彈藥由其境內輸往西班牙，而務從事商訂關於此節之一般協定，英政府之一切行動，向守不干涉原則，故其他政府如準備以此聲明，英政府殊願加入，

西班牙首都 局勢嚴重

前線官軍有進展 叛軍在造成個人獨裁

【中央社馬德里六日路透電】爭取馬德里之入口、瀰漫嚴重，故今日西班牙流血殘慘，據政府今布，官軍將瓜達拉瑪區之叛軍要鎮桑拉洛以，陸軍即被擊潰，叛斯叛，司令部所發出之無線電稱，命里蒙高原之叛軍仍惜犧牲，奪取瓜達拉瑪村以容入馬德里之路，並命速奪取馬德里東水源所賴之京北洛查雅日來水池，今日叛軍向次用騎兵以作出戰，惟叛勢不利，騎兵會爲官軍以來福槍與機關槍擊退，叛軍聲稱，西班牙與北部邦普洛那之保王黨，已組成一萬萬二千人之縱隊，向馬德里進發，及稱，曾在塞拉康爾擄獲藏兵，與彈藥之載重汽車十五輛，又在格拉那達官兵一隊，計爲忠於政府之民團一百五十人所擄大炮一尊，機關槍四架，載重汽車與尋常汽車數輛，悉，革命軍所有云，政府方面則稱，由巴薩羅納向塞拉庫薩進攻之官軍，會在距該城卅五里處稱奈那包圍叛軍一縱隊，俘擄一千人，

【中央社西班牙巴薩羅納六日哈瓦斯電】本日戰局、尤其在塞拉貢省前線，官軍方面大有進展，茲將各項消息分誌如下、㊀叛軍黑色隊九千五百員名，頃自塞拉庫薩城突出，在昆陀附近，爲政府所屬正規軍，暨民團所擊敗，奪獲軍火子彈無算，並俘獲該隊士兵多名、㊁官軍昨在泰拔里脫村入敗法西斯黨軍及復辟黨份子第諾報告，西拉貢省前線官軍，昨在蘆爾奈城，將叛軍一縱隊予以包圍，並俘獲二千人，此衆旋即反正，歸附官軍、官軍現已向塞拉庫薩城推進十五公里，除亞拉貢省以外，他處陣線無甚變動，尤其是京北瓜達賴瑪山山地一帶，兩軍仍扼守原有陣地，至在西北部圭浦士柯省方面，戰事沉寂多日，聞現已重行發作，惟雙方均無進展，又聞，那瓦乃省，已入恐怖狀態中，凡叛軍權力所至之處，居民隨時有生命之憂，尤其是部附城中人民陣線所屬黨員，已有多人慘遭槍決，此爲叛軍僞政府所在地蒲不斯城傳來消息，據稱，廢王阿方沙十三世之三千波爾般親王，近曾投效叛軍，但國防軍政府拒未錄用，親王衆已廢然返去，此間政界人士或評此舉，僉謂，於此足見叛軍北路司令穆拉作亂本旨，不在擧行復辟，而在造成千人軍事獨裁制，

【直布羅陀五日路透社電】西政府驅逐艦勒班多號，今日駛入本港，艦中海員死一人傷數人，艦上高射砲一尊亦損，聞登陸入醫院之受傷兩長聲稱，該艦遇擊西屬摩洛哥休達港時，叛軍飛機在上空投彈猛擊之，該艦現已駛往馬拉加，

意國復文將發出

認應對兩軍守中立

【羅馬五日哈瓦斯社電】關於法國所提議關係各國締結協定，相信不干涉西班牙內亂一層，頃據消息靈通方面宣稱，意政府不久亦當提出答復，在原則上，表示接受，政府人士則謂，西班牙時局、業已成爲國際問題，綠第三國際，現在世界各處陰肆活動，煽動亂事，不獨在西班牙如此，即在希臘，捷克，阿根廷，及其他各國亦何莫不然，自故蘇聯亦採立場，殊堪重視，大抵意國覆文，當將不干涉政策，與中立政策，劃分爲二，良以西班牙事件，現已發展而爲眞正之內戰，並非單純之叛亂，故其解決之道，當以國際法上關於中立國之規定爲依歸，溯當美國南北戰爭之際，英法兩國對於南北兩方，均承認其爲交戰團體，並宣布中立，先例具在，西班牙時局事同一體，各國殊難採取中立態度也，

【中央社倫敦五日哈瓦斯電】關於法國所提議關於各國締結協定，相約不干涉西班牙時局一層，英國業已提出答復，在原則上，予以接受，據負責方面所悉，政府不久即將訓令駐意大利、葡萄牙兩國使節，囑其轉請在國政府，對於法國主張予以接受，如遇必要時，並擬向德俄兩國政府，作同樣申請，至英法兩國外交當局，則一俟代理外相，即掌璽大臣哈立法克斯京親來後，即當正式開始舉行，

蘇俄贊同法建議

但依然援助西政府

【中央社莫斯科六日路透電】關於法國申請共同聲明不干涉西班牙內亂之通牒，蘇俄乃最近答復表示贊同之一國，今日蘇俄政府，照會駐法代辦稱，蘇俄對不干涉西班牙事件，在原則上表示同意，蘇俄殊願葡萄牙之加入是項協定，及希望其數國立即停止所予叛軍之幫助，

【莫斯科六日同盟社電】蘇聯總工會中央幹部會書記長須史流克，自己「在陣頭」，以舉行援助西班牙政府之人衆運動，並已開始募集捐款，結果，對西班牙政府軍寶金提供者，陸續投到，截至五日止，已達一千二百十四萬五千盧布，須別流克已將該金額寄託於國立銀行，幷對於銀行當局，命立即兌換法國法郎，寄至西班牙政府首相希拉爾，蘇聯機關對於援政權之援助，愈已表面化

【東京六日同盟社電】蘇聯各報紙自西班牙內亂勃發以來，公然宣傳援助西班牙政府軍，然據六日由巴黎致當局情報稱，蘇聯之反對法西斯蒂聯盟，及反對戰爭聯盟之代表者，由巴黎到西班牙大總統及總理，已發激勵電報，且爲援助與法西斯國爭中之兩國民計，對法蘭西及比利時兩國民，擬已提議召集國際會議，又據由莫斯科來電稱，莫斯科及列寧格勒特各工廠工人召開大會，對西班牙政府及工人表示同情之，起見，已決議應提出各人薪金之二百分之一「由日蘇聯職業組合聯合會，在紅場以得十二萬工人之參加，舉行大會，對現叛軍仍鬥爭中之工人表示同情，並決議提出捐款，官民均對西班牙政府，予以多大之聲援，

保國核准 海峽公約

【保加利亞京城六日哈瓦斯社電】關於達達那爾與博斯普魯斯兩海峽之新公約，前於七月二十日在孟特勒會議簽定者，政府頃已予以核准

香港法庭判決 余立奎刺宋案

罪名已成立（上）

允許中國引渡要求 余周胡上訴被駁回

【香港通信】被控行刺行政院長汪精衞之余立奎，周世平，胡大海，張志幅四人，於去年十一月二十三日被逮捕後，歷時七閱月，經法庭提訊凡三十三次，始經辯論終結，宣判此案成立，應予引渡歸南京政府依法辦理，惟被告等不服，特向高等法院上訴，而南京政府，復以被告行刺汪精衞中之余立奎，同犯有槍殺宋子文秘書唐腴臚之罪，更以上罪控余立奎於本港法庭，擬以第一罪名引渡余氏歸國依法辦理，至余氏殺宋案，亦經法庭數度審訊，於日前經宣佈辯論終結，並於十八日宣判該案成立，茲將判詞及上訴情形詳紀如下，

判詞內容

本案在逃犯原始被控之罪名，可分爲四宗，均根據同一事實，且此四宗罪名，據說均在同一時間與地點所犯，即在一九三一年七月二十三日犯於上海北站是也，此四宗罪名中，第一宗爲謀殺，第二宗爲圖謀殺，而第四宗則爲請求之鼓勵別人從事謀殺，但照主控方面之兩重要證人所供，均爲目擊之事實，至第三宗即與別人同謀從事謀殺，則僅爲由此等事實所得之合理的推論而已，本案全局，均集兩路警，即第六及第七證人之口供，兩人對於在北站候車廳所發生之事情，各能清楚詳細說出，惟因彼等所立之位置不同，趙在北部之第四柱，陸在南部之第四柱，故兩人所供有多少差異，兩人供詞、稍有歧異，並非奇事，若絕無歧異，則反不甚可奇，且口供疑，陸在被盤問時，其口供全不動搖，惟趙與對環繞兩部第二柱之人數，由五人改爲三人，此種改變，係因其在審訊與盤問期間所歷之時間內（共六日）再想清其口供、抑係因其與陸礎商之結果，吾人不能知之，其所能記憶之詳情之多，並非直可驚異，此事件極爲動人，且屬於警察人員必能記憶之一種，加以彼等會須報告其經過，又因得見在逃犯之照相而重復引起迴憶，故更不足爲奇也，彼等口供之主要點，爲彼等供稱認識在逃犯乃一九三一年七月廿三日之一兇謀殺兇手之領袖，又彼等於一九三六年三月十九日，在域多利亞監獄認犯時，能將在逃犯認出，此次認犯乃在最佳之情形下舉行，且一切意想所及之預防方法均已執行，被告方面律師亦，謂此等證人，俾從照相上認識在逃犯之面目，然此說可能性，與明顯之證據不符，且亦非有力，足以使予判本案證據不足，不能引渡，陸歷時甚久、方指出在逃犯，使予相信彼乃誠實，或同時表示彼之記憶較趙爲劣，認犯時其他各人面目之相似，亦足使陸遲疑方能將在逃犯認出，誠然兩證人均曾見過在逃犯之照相，（趙一次陸兩次）兩供詞亦絕無提及在一九三二年十二月，即兩證人從十九幅照相中檢出在逃犯之照相時以前，南京當局已擬在逃犯與此謀殺案有關，在逃犯對其在一九三一年七月二十三日正確行蹤之供詞，甚爲含糊而含糊，且亦無其當日所何事之詳情，然有詳細之證據，則以約在是日一有名望之證人，曾於廣州在筵席上見之，關於此事，因該證人之記憶力顯其模糊，有受暗示之可能，故予以爲此關於行踪之證據，既不足，予判定主控方面之證人爲錯誤，或本案不能成立，在逃犯之供詞謂彼可在一九三二年被拘而無人拘之云云，似與主控方面所持說符合，尤爲於其自己方面之說，曾在北站見彼，唯一兩證人，均謂彼等不知彼之姓名，故在未查明姓名之前，則除偶然相遇而認出之外，自不能有何作爲，衆之最低限度其時期之一部份，彼似係居於上海英國租界，直至滬戰發生後，方始離開，據彼之說，則自一九三二年初以後，中央政府即欲遣彼於其勢力之下，然若彼自己並不能解釋何以中央政府至今方始加以拘捕，自家律師指出彼所用之句語「我在十九路軍保護之下後，我感覺甚安全」，此語證人解釋之爲「我之部下可不至於解散之安全」，（香港意義則一）由此吾人可合理的推論，十九路軍在一九三二至三三年間與南京之關係、使拘捕其一軍官爲不可能、或竟至惹起嚴重之糾紛，故所得之結論，爲事實上在一九三二年十二月，非照相未被認出之前，南京並無專意通緝在逃犯，自此以後，則警察無法將彼遞捕，自福建人民政府塌台後，彼即出洋，是故予以，本案應成立，且無一分由足以拒絕引渡之，求，在十五日內，在逃犯可向高等法庭提出上訴，至是，洗秉熹律師乃當庭聲請上訴，

上訴情形

洗秉熹律師當庭聲請此路頓大律師上訴於高等法庭二十九日上午，由麥基哥及希頓兩按察司聯同坐庭研訊，政府方面則由史杜刺列律師請少廖亞和孖打大律師代被政府答辯，先由一路頓大律師發表意見，謂此次上訴，已於本月十四日得高批准，被告四人，乃於本年六月三十日被初級法庭判爲有罪，黯蘇港督命令然後起解，彼等現不服所判，以執行其本人所有之權利，提出上訴，

平均人民負担 遺產稅年內開徵

立法院財政委員會意見 主張總分遺產稅制並用

【南京六日中央社電】立委劉振東談，關於遺產稅徵收方法，財部與立院財委會多數委員意見微有出入，財部方面主採總遺產稅制，即國家僅對死者遺產科以單一之稅，惟立院財委會多數意見，僉主總遺產稅制與分遺產稅制並用，即除徵死者遺產稅外，其家人子女繼承所得財產亦須個別按率納稅，此制非僅可增國庫收入，且亦合乎公平原則云云，

【上海四日通信】財政部爲增加國庫稅收平均人民負担起見，特擧辦所得及遺產兩項中央直接稅，經呈由中政治會議核准，並設中央直接稅籌備處，派高秉坊爲籌備處正副主任，積極從事籌備，除所得稅暫行條例業已頒佈，現正審查施行細則，定九月一日開徵外，關於遺產稅，項因關係我國數千年之習俗民情，於法理人情均須顧及，故事實上較爲困難，籌備不得不審愼，昨據記者向財政部某處探悉，遺產稅原則，業經中政會通過，條例全文已草擬完竣，惟現値立法院暑期休會期間，無從提付該會審查，須俟暑假後該院重開會議時，始克進行審查，惟無論如何，該稅決繼所得稅，於年內實行開徵，不至展延至明年也，兩項直接稅，均係中央於廢除苛捐雜稅後，兼顧國庫收入與人民負担而陳之正當稅源，將來先後實行開徵，必無若何困難云云，

北寗消費合作 籌設準備社

籌委會昨開會

【本市消息】北寗路爲謀減輕員工經濟上之負担，增加工作上之效能起見，籌設員工消費合作社，組織籌備委員會，專司其事，該會成立以來，積極籌備，除對內部應行籌備事宜，分別擧辦外，並派員分赴各路調查合作事業，以資借鑑，昨晨（六日）九時，該會開第八次例會，討論一切進行事宜，首由鄭副局長實照到會指導，略謂，陳局長及局方高級幹部，對於員工生活均極注意，在可能範圍內，力謀減輕員工經濟上之負担，故決籌設消費合作社，俾員工經濟上精神上或有相當裨益，消費合作之意義極大，吾人所希望於此旨，積極籌備，於最短期內促其成立，實踐爲員工謀利、增加工作效能之主張，遂即討論幾千萬合件，用達經濟收效最大之目的云云，資即通過籌備章程，成立準備會，決於最短期內成立，先於試辦至十一時半始散，

法政府設立 國防高等學院

養成軍事統率人才 總參謀長自任院長

【巴黎九日哈瓦斯社電】法政府頃設立「國防高等學院」一所，用以養成海陸空軍統帥人才，凡中校以上步將以下各級軍官，即由日有統率師干之資格者，始得入校受業，修業期間，爲三個月至四個月，定於每年秋季開學、按法國軍事教育機關之設，授作戰課程，而養成參謀人材者，以前僅有陸軍大學與海軍大學兩處，空軍大學最近雖已成立，但今尚未正式授課，現在所設國防高等學院，其宗旨乃在集海陸空軍高級軍官於一堂，授以相同之課程，俾能在作戰技術上互相溝通，其學員名額，每期以二十名爲限，共分兩班授課，大部份學員，係於海陸空軍三大學學員中選拔而來，各學員除精通專修之兵種而外，並須熟語關於國防之一切問題，而上參謀部，按照各學員平時在學術上之造就，與夫在伍時率下屬之成績，分別選拔，保送入校，其主要課程，除高級戰略之外，對於經濟，財政，與外交問題，亦一併研究之，又除軍官之外，其他各高級行政官吏，尤其是外交部高級人員，亦須輪流入學，俾可襄助軍事當局，担任有關國防之若干種技術工作，例如給養，運輸，及後方軍事教育等是，該學院係由總參謀長甘茂林將軍，自任院長，並聘任教授，但在實，上，負行政之責者，當爲軍事最高委員會委員皮該將軍，及海軍人學校校長拉波德中將兩氏，

旅行時不可不備的妙品

大炮台

另有三炮台出售

製法精良 香味清幽

馳譽全球六十餘年

CA-433

夏日可畏

美國最新出品

康福冷氣機 爲降低熱度之最高權威！

構造精巧，用電極省，每日耗需二三角，極合公館，食堂，醫院，飯店，及冷藏室之用，普通裝置，自千餘元起。

康福冷氣機

海京洋行 獨家經理

天津英租界五十七號路

上海北京路一五六號

本報重要啓事

一、本報現因注重於中國各界人物的介紹，擬自八月一日起，於第一版特闢專欄，名曰「中國現代名人誌」。

二、每日刊登一人，將其人籍貫年齡，及生平事蹟，作簡單的紀述，以資介紹，並附刊照片於上。

三、爲求其紀錄有統系起見，刊載次序，以各省地域爲區分。幷以本報係在華北發行之故，擬先從華北調查刊載入手，由河北，山東，山西，綏遠，察哈爾，以及於其他各行省。

四、每一省所選錄的名人，以其籍貫原在該省幷現在生存者爲限，其服務任職的地方不拘。且不論軍政學商工各界，但以其人著有名望，即可入選，亦不分性別。

五、因圖每日刊載的便利，在每一省中，所選錄的名人，暫不分次序。俟將來彙集成書，刊印單行本時，以每一省爲一卷，其先後即以姓字筆畫之多少爲序。

六、本報誠恐調查不周，尚乞各界名人隨時賜予贊助。如對於某名人的生平事蹟，不及詳知，或未能覓得他的小照，得專函向其徵詢。各地方人士，亦可隨時推荐。但須照本報格式，附同近影，一并賜下。是否入選，及有無字句修改，其權仍在本報，尚乞鑒原。

七、關於此項信函稿件，請寄庸報中國現代名人誌編輯室收。

通告

河北省名人公鑒：現代名人誌，於昨八月一日已經從河北省一部起刊。卷首所列，雖多係當代要人，但本報爲力求普徧起見，對於普通有名望之人，實尤爲注重。惟以調查不周，極盼各界投函推荐，以期多有完備，而無遺漏。並請河北省各界，先儘此一二月內急速賜稿，俾得在此第一卷內陸續采選付刊，是所切禱。如需此項空白格式紙照式填寫，函到即寄，請即賜函索取可也。

編者敬啓

第十一屆大會

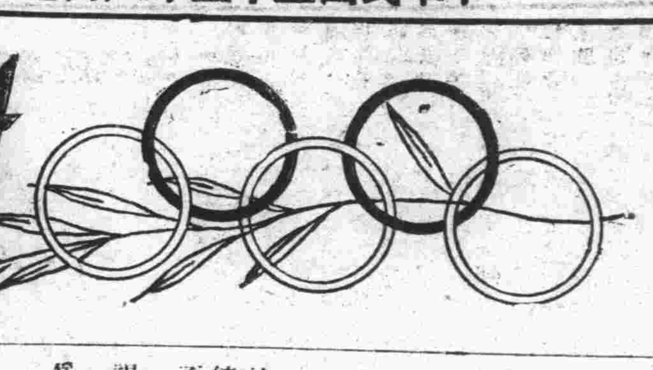

世界運動大會特刊

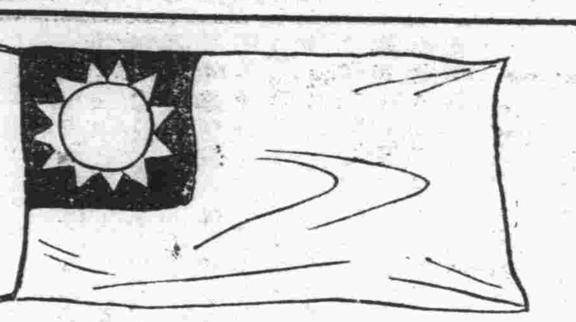

五十二國參加

世界運動會第六日
美選手領袖群倫
撐竿競走我實力不逮
我籃球隊今日戰日本

【中央社柏林五日海洋社電】世運會比賽，經過四日之後，大體已漸明顯。美國之優勢，似難攻破。德國所得之成績，則可證明其數年來努力精進之結果，而一般期待頗殷之日本，則尚無優良表現。同時，英國各自治領之成績，亦不見佳，加拿大僅獲得一個第二，兩個第三。今日上午多風，觀衆仍不少。中午大雨，觀衆皆避去。下午，比賽開始之前，則又轉晴矣。

【中央社柏林五日海洋社電】現任柏林參觀世運會之美外部常務秘書文西泰，今晨觀謁希特勒，與英海相孟賽爾勳爵，亦蒙希氏召見。

【中央社柏林六日哈瓦斯社電】重量舉重決賽結果，德選手曼傑爾榮膺冠軍，成績爲抓舉一二二公斤半，推舉一二二公斤半，挺舉一五五公斤，共計四一〇公斤。

符保盧撐竿失敗

【中央社世運會特派員柏林五日電】世運大會五日，下午四時舉行撐竿跳高決賽，我國選手符保盧，雖躍過三公尺八十，但四公尺未能越過，卒遭落選。

競走我三人落選

【柏林五日電】五萬公尺競走，英國懷德洛克以四小時三十分四一秒膺冠軍。中國選手參加五萬公尺競走者三人，茲將其名次成績列後：蔡正義第二十二名，五小時十六分二秒四。周余愚第二十四名，五小時二十五分一秒。張造九第二十五名，五小時二十六分五十四秒二。

歐文思連中三元

【中央社柏林五日海洋社電】美選手歐文思於二百米決賽中，又以二十秒七之大會新紀錄，獲得第一，榮膺三項冠軍（百米，二百米，跳遠）。歐氏勝來極易，起步後，即佔先，一路引導，直抵終點，打破美選手杜倫在一九三二年所造之二十一秒二紀錄達半秒之多。第二名爲羅濱生（美二十一秒一），第三名奧森道甫（荷二十一秒五）。

田徑預賽成績戰情
第四日

千五百米
△預賽

【中央社柏林五日哈瓦斯社電】一千五百公尺預賽，本日分四組舉行，結果：第一組瑞典選手奈爾曼與美國選手克銀漢成績相等，皆居首位。日本選手青木被淘汰。第二組，第一名爲美國沁士中，意國貝加利（上屆冠軍）及法國文第二人。

【柏林五日同盟社電】千五百米預賽，日選手中村參加第二組，第一圈列第四名，然第二圈落列最後，力走之結果，較第一名之偏慈刻落後約百二十米，竟列第五名，終失敗云。又第一組之青沛，第四組之寬井之兩日選手，已不下場。

第一組
尼……瑞典……三分五四秒八
加寧漢……美……三分五四秒八
別拆爾……德……三分五五秒
第二組
偏慈刻……紐西蘭……四分[illegible]
哥連斯……英……四分五秒
拉別蘭克……新西蘭……四分九秒
第三組
別加里……意……三分五十秒六
謝浦……匈……三分五十秒六
愛德華……加拿大……三分九五秒二
第四組
果阿……法……三分五十四秒
聖羅馬尼……美……三分九十五秒
謝蓮保……德……三分五五秒三

撐竿預賽

中國選手陳齊球未下場。

【柏林五日中央社海洋社電】撐竿跳預賽，今晨舉行。入選者有：
符保盧（中國）……拉曼迪（法）
豪茲維克（奧）因諾生納（意）
甫洛克許（奧）……米斯（美）
安達（日本）……許爾茲（德）
甫來錫（南非）隆伯格（瑞典）
巴臘瑪西（匈）科雷斯（捷克）
謝福頓（美）……克萊萍（法）
韋伯斯特（英）許勒格（智利）
大江（日）……挪出（丹麥）
西田（日）……格米巴（美）

中國選手符保盧，每次即過，及橫竿升至入選標準之三米八〇時，符氏曾失敗，第二次以極優美之姿勢躍過，乃獲得決賽權云。

鐵餅預賽

【中央社柏林五日海洋社電】今晨天寒，間有雨，鐵餅預賽之後，大雨傾盆。撐竿跳預賽，乃不得不延期舉行。鐵餅預賽下場者三十二人，惟因天氣過冷，多未能充分發揮實力，擲過四十四米入選線者，僅十二人，其中計有：

索爾尼（挪威）鄧非特生挪威
伯格……法……諾侯爾（法）
伍德（美）……鄧（美）
卡彭特（美）黑雷爾（瑞典）
費倫茲（德）……許勒得（德）
錫爾斯（希臘）奧柏維爾（意）
海達伯克（奧）

女子低欄
△預賽

【柏林五日中央社電】女子八十米低欄預賽結果入選者：

第一組
特斯托利（意）……蕃芬……（英）
娜利蕃斯（希臘）
第二組
韋伯……（英）……愛克特（德）
畢克特……（美）
第三組
戴倫……（加）奧伯里安（美）
斯特爾……（德）
第四組
莎塞……（美）……伐拉……（意）
布拉克特雅（荷）

【柏林五日同盟社電】下塲女子八十米低欄預賽，第二組之日女選手三井美代子，與第一名差四公尺而列第四名，卒落選云。

第二組
威布……英……十一秒八
愛刻爾特……德……十二秒
比剌特……美……十二秒四

男賦女歟
史蒂芬性別 波蘭提疑問

【華沙五日同盟社電】在華沙出版之特拉比斯報，於五日之報上，暴露謂美國代稱男選手爲女選手，而使其參加在柏林舉行中之歐林匹克大會之百米跑賽，但已惹起反響。該報並無明記該女選手之氏名，然其指爲美國人史蒂芬斯女士至爲明瞭。

【中央社華沙五日哈瓦斯社電】波蘭郵局特派訪員對於柏林歐林匹克運動會女子百公尺決賽結果，發出驚人消息，謂獲勝者美國女選手史蒂芬，實係男子。美選手隊當局，竟許黎眉參加女子比賽，殊屬不當云云。

（按史女士昨以十一秒五之成績得冠軍，前波蘭選手准爾西魏之女士次之，至准女士年來盛傳業已變爲男子，一時並有取消其所造紀錄之傳說，今波蘭記者竟對美國女選手性別發生懷疑，可謂無獨有偶）

近代五項
游泳屬德

△複賽

【柏林五日電】女子八十公尺低欄複賽，分爲兩組舉行，其第一名：一爲意國代拉，一爲荷蘭白拉兒特。

【柏林五日電】新式五項運動中三百公尺游泳一項，結果如下：
一韓德立光……（德）
二索費爾德……（瑞典）
三勒俄那德……（美）

【中央社柏林五日海洋社電】近代五項運動中，游泳比賽，今晨舉行，冷甫（德）以四分十九秒四泳畢三百米，獲得第一。匈選手奧爾班第二，近代五項運動首四項之結果：
哈的里克……（德）……九分半
多弗爾特……（瑞典）二十三分
雷特……（美）……二十一分
阿部……（日）……四十分半
奧爾班……（匈）……卅九分半
冷甫……（德）
巴爾達……（匈）
庫爾……（比）
斯達伯特……（美）
韋柏……（美）

女劍擧重

【柏林五日電】女子輕劍與舉重中量級均已舉行決賽，結果如下：

女子輕劍
一沙希勒……（匈）
二瑪耶爾……（德）
三蒲里斯……（奧）

舉重中級
愛爾吐尼埃及三八七公斤半
二伊斯美埃……（德）
三華根納……（德）

△團體
第一美國……六十……四……典……六分……九分
愛沙里亞五分……德……四分
法……三分……捷克……二分
土耳其……一分……加拿大……一分

△個人
最輕量
第一安波利……（匈）
第二佛勒得……（美）
第三蘇伯特……（德）
羽毛量
第一卡爾巴提……（匈）
第二愛爾……（德）

次中量
第一劉易斯……（美）
第二安得生……（典）
第三羅拉麥基……
中級量
第一波易夫……（法）
第二佛利發……（美）
第三史勒西……（土耳其）
次重量
第一費里得爾……（瑞典）
第二里奧……（愛沙里亞）
第三謝伯特……（德）
重級量
第一帕魯薩魚……（愛沙里亞）
第二史拉甫區……（捷克）
第三尼斯托姆……（芬）

曲棍球戰

【柏林五日同盟社電】日霍蓋代表軍於初次戰，以六對一之成績，戰勝美國代表軍，其成績如左：
日本　四——〇　美國
　　　二——一

【柏林五日電】曲棍球印度勝匈牙利，以對零，日本勝美國，五對一。
印度勝匈牙利……四比〇
日本勝美國……六比一

足球馬球

【柏林五日電】足球馬球本日繼續舉行，結果如下：
△足球
奧勝埃及……三對一
波蘭勝匈牙利……三對〇
△馬球
阿根廷勝墨西哥……十五比〇

【中央社柏林五日海洋社電】世運會馬球比賽，今日舉行，結果阿根廷以十五比九大勝，對墨西哥，阿根廷係由全國二千四百名好手中選出之明星隊。

自由摔角

【中央社柏林五日海洋社電】自由式摔角比賽，昨晚在德意志堂結束，結果如次

帆船駕駛
乘風破浪
首日瑞典佔優 荷蘭船桅折斷 世界最佳賽場

【中央社基爾五日海洋社電】今晨此間帆船比賽，因風浪過大，原訂十時半舉行，不得不延至十二時半舉行，然天氣雖劣，全港人氣極熱。德海軍拖船極爲忙碌，將各船拖至起點，因無人願於大風海中作無味冒險也。參加者共二十六隊，共分四級，較大船隻在港外，小艇則在港內舉行。

【柏林四日同盟社電】參加遂級帆船賽之日選手財部實，三井卓雄兩名作大奮鬥，以二小時四十分八秒得第九名，第一名乃爲德意志十七秒。特間爲一小時十七分三

【中央社基爾五日海洋社電】世運會帆船比賽第一日，在大風浪中舉行，瑞典獲分最多，計

△六米級
一瑞典……十二分
二德國……十一分
三英國……十分
四英國……七分

△八米級
一瑞典……十二分
二意國……九分
三挪威……八分

△星船級
一德國……十二分
二瑞典……十一分
三美國……十分
四英國……九分

荷國在此項比賽中因船桅折斷，致中途退出。

【柏林五日同盟社電】挨斯特瓦得稱之爲世界最佳比賽場。對於帆船場極表滿意，芬選手得第二，智利第三，德國以廿四分獲得第一，結果英國以廿九分增。縱帆快艇賽，參加者計十七隻，本國新

【柏林五日同盟社電】歐林匹克帆船賽於五日前十時半在基爾灣舉行，參加明星

級之日選手財部及三井兩名列第八名，成績如下：
明星級帆船第二次賽
一瑞典……十二分
二荷蘭……二小時一分五秒
三英國……二小時三分七秒
四德意志……二小時三分四十八秒
五美國……二小時三分五十九秒
六土耳其……二小時四分五十七秒
七意大利……二小時五分五十八秒
八日本……二小時七分二十秒
九比利時……四分

【中央社德國基爾港五日電】歐林匹克運動大會游艇比賽，本日在此繼續舉行，茲錄各項結果如後：

△八公尺式
一挪威……成績二小時十四分廿秒
二德國……九分
三瑞典……八分
四英國……七分
五意大利……六分
六芬蘭……五分

△標準式
二次預賽
一瑞典……成績二小時一分五十一秒
二荷蘭……十二分
三英國……十一分
四德國……十分
五美國……九分
六土耳其……七分

△六公尺式
一挪威……成績二小時二分九十秒
二英國……十一分
三瑞典……十一分
四瑞典……十分
五德國……九分
六芬蘭……八分

沙坑跑道
競走佔廿名後 二百仍歐文思 撐竿四米卅五 鐵餅屬加偏達 均破大會紀錄
決賽詳情

競走

【中央社柏林五日哈瓦斯社電】五萬公尺競走，本日舉行，結果如下：一懷德洛克（英），四小時卅分四十一秒。二施華伯（瑞士），四小時卅二分十一秒。三布本科（拉脫維亞），四小時卅六秒。四史託克（捷克），五白倫（挪威），六白利威斯（德）。

【中央社柏林五日海洋社電】五萬米競走比賽冠軍爲惠特羅克（英），成績四小時三十分四十一秒，爲大會新紀錄。惠氏走達終點時，八受看台上英國觀衆之歡呼，所因此爲本屆世運會中英人之第一個冠軍也。九賽異常緊張，在阿烏斯汽車路上，各賽員爭爲先導。惠氏於三萬米後，方始超前，直達終點。第二爲許布華（瑞士），四小時卅二分十一秒。第三，布班科（臘特維亞），四小時卅分六秒。第四，斯篤（捷克），四小時卅四分二秒。第五，布倫（挪威），四小時卅四分四十三秒二。第六，白利維斯（德）四小時卅六分四十八秒四。

【柏林五日同盟社電】五萬米跑賽，於下午二時開始，日選手奈良岡跑至三萬米以前，已得第八名，然漸漸遲慢，勝利竟終歸英選手囘特洛克，而奈良岡列第十九名，其時間九小時四分二十七秒（日本新紀錄）。
一囘特洛克……四小時三十分四十一秒（英國）
二須華布……四小時三十二分九秒二（瑞典）
三布偏哥……四小時三十二分四十二秒（拉脫維亞）
二均爲世界最高之歐林匹克新紀錄。

二百米

【中央社世運特派員柏林五日電】大會五日下午舉行男子二百公尺決賽，結果：第一名，歐文思，美。第二，魯濱生，美。第三，烏生遂，荷。第四，海尼（瑞士）。第五，奧爾（加拿大）。第六，畢凡倫（荷），成績二十秒七，創大會新紀錄。

【柏林五日同盟社電】二百米決賽，一歐文思（美國）二十秒七（歐林匹克新紀錄），二魯賓生（美國）廿一秒一，三歐仙達爾布（荷蘭）廿一秒三，四亨尼（瑞典），五歐爾（加拿大），六伽達（荷蘭）。

撐竿跳

【中央社柏林五日哈瓦斯社電】撐竿跳決賽結果如下：第一米杜斯（美），四公尺三五，破大會紀錄。第二，西田（日），大江（日），四公尺二五。第一，賽夫頓（美），第四葛萊樂（美）。

【柏林五日同盟社電】撐竿跳高賽之第二名及第三名因日選手西田及大江兩名之成績均相同之故，不能決定。其名次選擇權已委該兩者，兩者因友情太厚，彼此退讓，結果大江決將第二名讓於其先輩西田，於是已決定第二名爲西田修平，第三名爲大江秀雄云。

【柏林五日同盟社電】撐竿跳高賽於日美間已開爭霸戰，日選手大江及西田兩名於午後小時半，結局，轉權終歸美國。美國爾大江及名戰，然塞府頓等三選手間開始第三名戰，然塞府頓被淘汰。第二名及第三名均爲日本所佔，而選手奮鬥之紀錄如下：
一阿爾麥魯斯（美）四米三五（歐林匹克新紀錄）
二西田修平（日）四米二五
三大江秀雄（日）四米二五
四塞府頓（美）四米二五
五格烈巴（美）四米一五

男鐵餅

【柏林五日同盟社電】鐵餅決賽如下：一加偏達（美）五十米四十八（歐林匹克新紀錄），二但（美）四十九米卅六，三歐別爾威且爾（意）四十九米廿三，四蘇爾里（挪威）四十八米七十七，五索烈遜（德）四十七米九十三，六西拉斯（希臘）四十七米七十五。

本版啟事

啓者：本版七月份稿費，現已結清。除外埠投稿諸君之通知書，已另行寄發外；本埠投稿諸君，請於明日起下午三時至五時，攜帶原圖章來社領取爲荷。

碎錦

【中央社柏林四日海洋社電】歐戰時五爲仇敵，今日則捐舊怨，重建和平友誼之希望，最近又有表示，加拿大歐林匹克委員會主席，馬爾昆，加拿大高級官員數名，於星期一訪德航空次長密爾哈將軍，交還德國空軍名將利赫荷芬戰死時所乘飛機碎片之一。交還碎片之舉，係利氏最後一次敵手梅上尉之願望，表示友善之情誼。航空部長戈林將軍，現居加拿大之梅上尉致謝云。

【中央社柏林五日海洋社電】本屆世運會場設計人馬爾區，由希特勒贈以教授頭銜云。

海外情書
士女沉漣翟 話佳界動運

爲現國手選運動世界參加之翟沉漣女士，爲體專江南畢業上海，人才多不可得之運動界，現任南京市女中第二女生，已許字同鄉李君〇。李君亦屬體育界同志，與女士愛篤彌深，倩影雙雙，不時徜徉秦淮河畔〇世運團出發時，李君亦往送行，互牽衣不勝依依，女士與其未婚夫暫時離別之情形，大有十八相送之勢，女士一揮淚，不禁斷送〇旅途中之李君，形影不離，帳惘交集。女士於抵新加坡，香港，一寄李君書信，…

有纏綿深長之情書，逐寄李君〇李君亦方之，假居滬，會以可公開之若干書，轉示友好，讀：「海行浪靜，平靜，鮮有顛簸，唯以君遠，多夢寐，精神飽不足，與君明朗坦率，猶可以傾訴〇吾雅好用語，凡所知，則尚以「八哥兒」喚鳥喻我，今後一多一縷之笑〇全團領導諸先生，木規定練習時間，我則仍於每日不時起身，與匠行儀，務切磋，努力，懶〇在祖國時，常與陳先生君等練習入夏同游，江前輩時不亦長，抵德後，當一揮汗，先生，請念之，遠歸時對君，當有以厚贈，並同之友人擬，小刀一柄，藉留紀念」〇亦運動界之佳話也〇

參加世界運動會代表團隨征記
中央社特派員馮有真

第二天早上，太陽又湧現出來，麻剌甲海峽兩岸，林木蔥翠，景色十分美麗，大家都覺得這樣的海行生活，感覺很舒適。十點鐘討論委員會請黃麗明女士在二等艙吸烟室演講非洲的禮儀，去聽講的人很多。

傍晚的時候，郵船已穿過麻剌甲海峽，航行到印度洋中，這以風狂浪大著稱的印度洋，雖未顯出牠最兇惡的姿態，可是船身已是一上一下的擺動，凌不如在麻剌甲海峽中航行時的舒適平穩。怕暈船的人，都躲到船艙中的鋪着，晚餐時餐室中空了許多座位。九點鐘，游藝委員會在頭等甲板上舉行一個游藝大會，所有輪中中西旅客，都邀請參加，一共到了二三百人。沈嗣良主席，叫鷺歌致開會詞後，邀請船長作了一個簡短的演說，然後遊藝節目隨之開始：先由王懷琪，江振德，合作表演一幕矮子演講，次爲國術表演，雖因船艙室小，船身震盪，未能大展身手，但是每一節目，表演都十分精彩，傳得掌聲雷動，尤其是許多外國旅客，更爲稱讚不置。翟漣沅和鄭懷賢表演一幕對打，結果翟女士的兩肘青腫了好幾塊，鄭力士也有幾塊紅印。

的浪峰，泛出乳白色的水沫濺起一兩丈高，海風發出虎嘯似的吼聲，令人心悸，船身一上一下，一左一右，好像很有節奏的擺動着，搖得很多人頭暈目眩，吃飯時人數更形減少，就是能支持着走到餐室去，也不過應到畫卯。與我同室同桌的中央日報的儲安平君，在床上躺了兩天，不能離床一步，有衆人之量的國際攝影社羅毅蓀君，對着菜也有祇搖頭嘆息

七月五日

今天（五日）早上十點鐘，同舟聯誼會在二等吸烟室舉行第一次大會，參加的人以郵船上的同胞爲限。因爲風浪太大，到的人祇七八十人〇沈嗣良主席，致詞後，誼會會長江綺及杜德謂武官潘華國相繼致詞，然後每一個人都自己通名報姓，以示介紹〇中國旅行社隨輪幹事鄧炳銘，亦備茶點招待，盡歡而散〇預定在離船之前，再舉行一次大會，也許那時可以有多一點人參加〇

世界一千五百米紀錄保持者羅書郎，這次在美國選拔柏林會甚爲熱心，但是他對觀光誠爲可惜〇他愛人到柏林去觀看，又美國鐵餅巨漢鄧氏，這次帶着新婚愛妻到柏林出席大會〇春華將乘船東渡，並作蜜月旅行。

【中央社柏林六日海洋社電】拳擊名手許麥林，於今晚赴美前，對海洋社記者談話，謂深信可戰勝柏爾京〇許氏謂此行目的端在重奪世界拳王寶座，濟成拳賽史上所未有之事實〇此時赴美，即欲多得訓練時間〇柏氏擊來既快且準，然許氏自稱有勝利把握〇

東京世運宣傳費
定三百萬元
向世界普遍宣傳 日選手會後遊歐

【同盟社東京五日電】國際觀光局早擬定東京世運之宣傳計劃，刻正着手具體化中，其宣傳費年額爲百萬元〇今後三年間，致力於宣傳之强化，故在大會以前，於東京世運宣傳將投出三百萬元之鉅款，蓋已決定東京開會之今日，不得不重舉考慮者，爲如何向東京吸收鉅萬之外客觀衆，而關於招徠外客，又係觀光局本來之使命，因向全世界普遍宣傳，故毅然樹立三百萬"宣傳計劃也。

【柏林五日同盟社電】日田徑選手團之貫擧的態度，以歐洲各國予以極佳之印象，然此次邀招，日本選手團，以各國極希望一萬米日選手村社，與吉田，並撐竿跳高選手西田，及大島等到"處云。

本年度市預算 力求收支適合
市府昨日開會審查
上年積虧彌補辦法待研究

二十五年度津市預算、前已入手編造、旋因市組織縮小、財政局長更替、故又停頓、昨據財政局消息、本市新預算、決依據冀察政委會令示之原則編造、政費支出力求緊縮、如公用衛生兩局已裁撤、每年可減六萬餘元、又已分函各機關、造送第一預算、俾便提前覈編、大概可望收支相抵、至上年度虧累、連同積欠解省款、共八十萬元、其虧累如此鉅數之原因、一因市組織龐大、駢枝機關政費浩繁、一因廢除苛雜太多、無法抵補、本年除縮減政費外、並須整頓稅收、以裕市庫、至彌補上年庫虧辦法、將提請下次市政會議討論、又市政府昨日上午會以開審查會、對於津市財政予通盤規劃、總期收支適合、約於本月中旬可編定、呈請冀察政委會核准備案

特區預算 呈府鑒核

另訊、津市府公佈消息、該府月前奉冀察政委會令、緊縮開支、以期收支適合、當即分令所屬各機關遵照、並將公用衛生兩局裁撤、恢復二十四年十二月以前之組織、業經前報、茲悉市屬各機關奉令後、均已根據實際情形、量裁汰冗員、其有駢枝機關者、亦已分別裁併、現特別一二三四各區公署、及各特區公安分局、已按照縮減後之經費、編成新預算書、呈府鑒核、

凌勉之昨召 市小校長談話
垂詢校務指示發展 會考不及格生呈部備案

新任津市教育局長凌勉之、為明瞭津市各小學工作情形計、於日前召集市立各圖書館長呂錦麟、王德本、李升忱、劉鐵東、王明德等談話外、對一般民衆教育、有所垂詢、復於昨晨九時、假局之會議室、召集市立各小學校長等談話、計屆時到有市十校長劉延齡、二十二黃士麟、二十四曹振華、二十五高玉林、二十六董嵩年、二十七曹耀奎、二十八宋書、二十九吳鏡寰、三十張獻廷、三十一于希源、三十五吳釋明、三十六劉善述、三十七宋蓮芳等二十餘人、凌氏對各校設備及施教方針、垂詢極詳、同時並指示努力發展校務、俾謀全市兒童福利、至進行方針、又訊、津市會考及格學生、業於日前由教育科呈部備案、其餘不及格部分、因手續較繁、迄昨日止方乃辦竣、呈報教部備查、至此次會考費用共約四千餘元、昨已由財局撥發、又教育局長凌勉之為指示所屬作事精神、昨日上午特召集各科處人員訓話、十一時許始散、另聞教育局為發展全市社會教育、俟局務整理就緒後、短期內並擬召開擴大社教會議、研討改善

保安部注意 檢查新聞

天津保安司令部司令劉家鸞、因奉綏靖公署令、對於天津新聞檢查所每日檢查新聞、隨時注意、劉司令昨特派十一日書電請本市各報派員到部、囑各報每日應送檢查、以期劃一、昨傳招待記者發表新聞說不確、（瑋）

公安局嚴禁 官警強佔民房
照普通租房例給付租金 陽奉陰違從嚴懲辦

公安局長程希賢、以常有官警租房、不付租金之事、昨特通飭所屬嚴禁、並佈告周知、原文如下、

【佈告】為佈告事、查民房出租、關係人民利權、警察負有保護責任、所有官警租賃房屋、自應按月照給租金、以符公理、乃聞有敢行佔住分文不給者、保民者適以擾民、殊乖本局長敬恭桑梓、維護治安之本意、業經嚴令所屬、此後官警租賃民房、務須按照普通租房之例、一律給付相當租金、按月清付、並不得稍有蒂欠、倘陽奉陰違、准許人民指名呈控、一經調查屬實、定即按照強佔民物從嚴懲辦、以儆效尤、而維人民利權、除通令外、合行佈告周知、

市民建議挑挖 廢墻子河灌田

津市區近郊一帶、居民多務農為業、田畝向賴墻子河水灌溉、近年該河淤淺、又因河身通過英法日三國租界、灌引水諸多不便、每遇亢旱、近郊田園無水可用、民生頗受影響、現有市民房某等多人、具呈冀察政委會、建議由當局在小西營門外、南運河南岸、修築水閘一處、將西營門外廢墻子河加挑挖、引南運河之潮水、流通河內、則墻子河污水自能順流入海、源清水潮、市民可得清潔飲料、農田亦賴以灌溉、並主張利用挖出之土、培高河堤、藉防水患、政委會以所陳不為無見、令津市府查核辦理、市府已轉飭工務局派員勘驗實際情形、以憑核辦、

平津市長今日 宴永見餞行

津日軍部參謀長永見俊德、日內升調回國、本市日僑定八日公宴、歡迎隊軍異動中升遷之軍官、津市長張自忠、平市長秦德純、亦定於今日（七日）下午、在市府後花園宴請永見餞行、

全市警傘 七十座工竣

本市公安局自程希賢局長到任以來、並於全市警政人加整頓、期於地方治安加倍注意、特於市民安全樂居、對於警士值崗、以天熱爲謀警士夏日衛生及健全、特訂令市先置七十座警傘、業於昨日（六日）全部工竣、共用款一百餘元、

解決商會糾紛
社會局將召開談話會 缺額委員決依法遞補

關於津市商會內部糾紛、延宕數月、迄未解決、各行商以失去領導、咸感煩悶、市社會局長李升中就職後、以該會糾紛長此僵持、影響全市整個商運至鉅、且官方遇事亦苦無接洽對象、官商均感不便、連日正妥籌解決方策、日內並擬召集該會執監各委談話、徵詢意見、據悉官方主張已辭職各執委常委遺缺、依法由候補委員遞補、推選主席、依法回會處理會務、俾符商會法之規定、又該會於六月二十六日召集執監委聯席會、議決該會會務暫由常委徐新民維持辦理、及遺缺案由候補劉捷三、齊文軒、王振旗補、在案、而該會常委徐新民近以津市商民多事之秋、商會恢復刻不容緩、特訂於日內召集全體委員會議、依法選舉常委主席、並呈請市政當局屆時派員參加監視、

市國貨陳列館 館長易人 張紹樹繼任
昨謁張市長聆訓 並發表今後施政方針

津市國貨陳列館館長吳山縣職後、內部即辦理結束及移交手續、迄昨已完全蕆事、張市長以所遺事務未便久懸、當明令發表張紹樹繼任、張氏奉委後、於昨（六日）日上午十時赴市府晉謁市長、請示經費問題、並聆訓示、定日內就職、據悉張市長以年來銷路不振、工商業頻於破產、亟應設法提倡以資振興、鑒於過去國貨陳列館工作趨於沉悶、鮮收效果、已飭由新任者注意於此、設法整頓、記者為此特往訪新任館長張紹樹於寓次、承發表今後實施計劃如次、

談話 據張談、本人前曾供職教界、嗣即伏處津門、對於新命、深感隕越、無如由長儕界、兼以服務桑梓、事屬公益、義不容辭、決量力去作、頻年以來、國產貨物因受外貨傾銷影響、幾無市場、國內工商業率不景泉自危、前途堪慮、癥結所在、即為提倡不力、本人就任後、擬對於環境情形略事整頓、首要者應使民衆明瞭國貨之優點、知服用國貨為國存之道、就可能範圍內、盡量宣傳、館方並須建議或設計、多方便利商人、以資提倡、依本人之旨、大規模之展覽會、每年至少須有四次、分在春夏秋冬、大規模之流動展覽、更須隨時倡導、同時計劃在館內籌設廣播電台一座、以利工作、關於經費過去為每月三千五百元、現尚未確定、本人擬今明再謁市長、面陳一切後即就職、至館內現有人員、為駕輕就熟、決不更動、

略歷 張紹樹字棟庭、天津人、年四十九歲、美國哥倫比亞大學文學博士、日本明治大學法學士、歷充段祺瑞執政時代善後委員會議員、參政院參政、東北委員會委員、武漢局長、再任津市慈善監察委員會委員、

北洋紗廠經理 章瑞亭被控案
魏恩齡談事實真象 並表示決奮鬥到底

本市北洋紗廠、自本年五月二十日宣告倒閉後、該廠經理章瑞亭（現年五十八歲、本市人）對於全體工人欠款達八萬元之鉅、並未發還、全體工人代表魏恩齡等、於本年五月二十七日公推代表魏恩齡（年三十三歲、武清縣人）具狀地方法院、並繳證物六件、以侵佔及背信罪、提起公訴、由當長斷推事於六月底判決、章瑞亭無罪、但判決書內並未提及證件、全體工人不能甘服、仍委魏恩齡在高二分院提起上訴、經刑三庭景星辰推事一度開庭審理、尚未宣判、記者昨訪魏君、據談北洋紗織公司、爲華北著名紗廠、營業興旺、章瑞亭曾充該公司董事長、曾運用手腕、製造工潮、而於民十九年用包租方法、將營業收歸己有、每月出廠租萬元、改為新記、東無可如何也、民二十一年北洋紗廠、獲利甚鉅、而舊股紗業衰、因世界經濟不景氣影響、冬、故意使新記於二十三年二月停閉、至五月又復使工人黃少棠等領導復業運動、章氏從出改每月萬元之廠租、爲按出紗數目交租、以免本人損失、得公司方面不得已之同意而開工、是為公記紗廠、章仍自任經理、以上為章氏經營經過、無論股東員工無不知之、自二十四年七月一日起、章經宣布工人工資一律按八成發給、餘俟年終補足、不惟二十四年終並未發給、即今年九月停閉後亦未補償、無論該廠營業如何、工資是人汗血、爲人對於工人以詐欺背信手段而侵佔之、並對付北洋股東則可、吸收多人血液則萬難忍受者也、關於徽章問題、北洋向發工人一枚徽章、扣費兩角、無論該工人辭職或開革、或工廠倒閉、凡退一徽章、即發還兩角、乃此次倒閉、竟不發徽章收回、其非侵佔背信而何、至於工廠例假、按工廠法年放十二天、工資照付、本廠雖假藉種種理由、於例假年則給假七天、並另給年終紀念日均不發工資、而於廢棄金工資七天、均詳載廠章、並在社會局備案、而去歲底均未照章實行、至本年五月停閉、但補發工資四天、凡此均為告訴理由、本人對章進行訴訟一節、雖因工人都是窮人、章氏多年剝削所得資產甚豐、俗語說、有錢的打上等官司、但本體工友都齊心協力、搜得賬簿文件等證物甚多、如（一）收徽章發還費賬五本（二十一二三年的）（二）發徽章時扣錢條八張、（三）省府批令一紙、（對紀念日應發工資）（四）北洋公記廠章一冊、（五）二八扣薪工摺一本、（六）新舊徽章各一、以上各件、均已呈法院、同人等決奮鬥到底、縱三審敗訴、仍以大家權益所受損失、各別提起民事訴訟、依法訴追、

劫匪鬼見愁夥犯 昨又捕獲二人
已解送公安局訊辦 逸匪二人通令嚴緝

公安局偵緝二隊、在本年六月間捕獲劫匪劉玉起、（即鬼見愁）及李九洲等二名、帶隊緝訊、供出夥犯潘孫二匪聞風逃逸、未得成擒、嗣後該隊竭力偵緝、結果於前（四日）日偵悉潘匪現在本市西廣開立仁里一號居住、當於昨日晨八時許、由該隊鄭組長率領偵緝士牛振湘、全樹仁等前往緝捕、當場將該二匪捕獲、經帶隊訊、潘匪供年三十一歲、去年九月間、經一董懷卿介紹與鬼見愁（即劉玉起）及孫家齊、李九洲等相識、當時曾在河東陳家溝子娘娘廟旁劉匪家中集合、共携手槍兩隻前往良王莊鐵道後身河內搶劫船隻、得贓不多、後復在楊柳青鐵道坡上與徐兆賓駕海二人又赴河內劫船、會一度與該船雙方開槍、致行搶未遂、後聞劉玉起、李九洲等二人被官方捕獲、遂即與孫家齊同逃上海居住、逃走時即將手槍埋藏於西營門外柴禾廠內、嗣因在上海生活無著、遂又同回天津、找到徐兆賓及駕海二人將搶匪潘同日即往獨流河鎮內、會搶瓜船一隻、回來後仍將手槍埋於西營門柴禾廠內等語、該隊據供後、復派王組長率同偵緝士馬明山、陳奪樵、郭連唐等前往所供地點、搜出輪手槍一隻、子彈一粒取出、除將手槍一併送科法辦外、並飭屬嚴緝徐兆賓及駕海兩逸匪、（金）

重建金湯橋 式樣設計完成 定本年秋間興工
工務局今日遷移造幣廠

本市工務局定今日起遷往河北造幣廠北院內部、一切均經捆束竣事、今日搬運笨重物件、明日裝運文件卷宗、定下星期一正式在新址辦公、另據該局負責者稱、關於重建金湯橋、決定九月初旬動工、工款約需百二十萬、市府已允先籌撥一部、俾購原料、至修補金湯舊橋、俟本局遷移造幣廠後、即着手動工、所需僅千數元、即由本局經常工款下撥用、又訊、關於重建金湯橋工程、所需工款、業經財部照准、由海關附加捐項下撥付、市府以款項有着、頃飭工務局趕速設計進行、以利交通、局方已將橋樑式樣計劃完竣、該橋爲直線啓閉、係仿英國倫敦橋、在我國稱最新式、定本年秋間興工、刻正草擬招標規則、一面派員向電車公司接洽移軌及補助工款等項問題、

李在中定今日 視察救濟機關

社會局長李在中、頃為整頓社會救濟事業、定今日親往市立救濟院、及婦女救濟院視察、

天興德失金案 女侍杜書蘭保釋
杜與郝德祿最近無往來

天興德失金案、經公安局偵緝隊連日偵查、對於在逃之郝德祿蹤跡毫無所獲、而日前被捕之女侍杜書蘭、迭經研訊、雖與郝德祿相識、但詳查供詞、最近確與郝並無往來、實不知郝現在何處匿居、故於昨日該杜書蘭已蒙公安局方准取保釋出、聽候傳訊、杜書蘭恢復自由後、但飽受驚嚇、精神蒙最大刺激、（平）

河北地道外兇殺案 檢察官提起公訴
地院刑庭日內開審

河北法政橋北鐵道外鹽坨地方、母子二人同被殺害案、經檢察處已偵查終結、昨依殺人罪提起公訴、茲將該案詳情誌後、

【事實】緣本市鼓樓西板橋胡同北口瑞生號油條舖、爲張瑞清、張瑞生兄弟所組織、張有胞姐尹張氏、已嫁尹鳳書、氏素不安分、前攜其子三年逃津、與一孫二娟棠、爲張某弟兄得知、勸亦不聽、乃將其母子誘至河北鐵道外殺害、詎二年被害後、尚有微息、吐出被殺經過、即行身死、乃經偵緝四隊將兇手張氏弟兄捕獲、解地檢處後、供認殺人不諱、故於昨日依殺人罪提起公訴、法院刑庭、定日內公審、

平北華美術專校 國畫展覽
昨在永安舉行

北平北華美術專科學校國畫作品展覽會、昨日起假本市法租界永安飯店舉行、各界前往參觀者十分踴躍、會場一切招待事宜、概由該校校長張牧野及教授曲友誠等親自負責、記者昨亦抽暇前往參觀、於會中巡觀一週、對藝術雖屬外行、然精神上獲得無限之快感、其中作品、令人引起美感者、如張牧野、顧伯龍、張不振、王青芳之花鳥、侯子步、周元亮、王慕樵、許翔宸、趙淑媛之山水、管平、劉玉英之人物、湯心餘、申幡鳴之工筆、均現代名貴之作、展室之東部、並有已故畫家姚茫父、王夢白、王雲平及明宋楊管等作品多幅、依記者觀察、該會內容誠無品不名、無論不珍、實爲吾津市空前盛舉也、（平）

永興洋行華經理 李紹增失蹤
傳曾攜款十五萬元

本市法租界永興洋行、經營出口生意、規模頗大、交往頻繁、華賬房方面業務亦頗發達、經理李紹曾爲人精明有為、交遊廣泛、日前李因故並未到行辦公、昨據外間傳聞、謂已發覺李曾攜款十五萬元不知前往何處、經該行遍處查尋、迄無下落、究竟有無其他情形、尚不得知、又該行於日前登報聲明李已因事辭職、

路警行兇未遂 判處徒刑二年
劉德銘不服上訴高院 昨日開庭日內宣判

津浦路警務第十四段段長熊志偉（三十歲、江西人、駐防唐官屯）本年一月間、將該段警士劉德銘因故開除、劉德銘（二十六歲、天津人、住西站漢橋棠茂里三號）自失業後、感於環境惡劣、於四月廿四日遂起厭世之念、當日寫就遺書一封、赴津浦車站欲臥軌自殺、在該站適逢熊段長由唐官屯到津、劉當向其解釋、並要求因家境貧寒、予以安插、熊當時拒絕、劉德銘一時氣忿、持刀向熊行兇、適今公事、幸經警士多人解救、未至釀事、旋將劉押檢察處、檢察官偵查後、依妨害自由罪提起公訴、地院判處劉德銘徒刑三年、劉不服上訴高一分院、該院昨日審理、劉自白不諱、定日內開辯論庭後、即可判決、（瑋）

北寧路減收 公用樹苗運價
按七五折收費

北寧路前奉鐵道部令、凡中央或各省市所設之苗牧場、持有護照託運種畜、樹苗公用物料運送辦法、按七五折核收運費、已於本年五月起實行、並經見諸各報、茲悉該路又奉部令、准河南省政府咨請通令各路、關於公用造林樹苗、准援照運送公用種畜辦法、一律按七五折收費、飭知遵照、該路奉令後、聞已遵照辦理矣、

張作相等定期 宴請張市長

在野名流張作相、華世奎、王道斌、秦華等、訂於後（九日）下午七時、假英租界三十三號路秦宅、歡讌津市長張自忠氏、並請市府秘書長、社會局李局長、前河南督軍寇英傑、前交通次長勞之常等作陪、請柬昨已發出、

北塘暴動案
被害人控訴賠償 法院定今日審理

北塘大暴動案、被害人楊景興、因將所有價值日萬之房舍、被暴徒張會友等拆毀、已向法院提起民事賠償之訴、法院定今日審理、（瑋）

北寧醫院 設護士學校
招收女生三十名

北寧路自新醫院落成以後、對於醫務進行、不遺餘力、茲悉該路醫院、現有護士、不敷支配、已經局准、設校訓練招收初中畢業女生三十名、修業期間、定爲三年、修業期限、由局酌給津貼、畢業待遇、以二十五元起至三十五元、

走馬競賽會 營業欠佳

上海人宋英仁、陸錫侯、在津創辦之南開走馬競賽會自興辦以來、開幕之初頗能號招、營業亦頗不惡、後以地點偏僻、又在晚間、加以宋等經營不良營業慘淡、且糾紛時出、輿論頗爲不滿、據聞該會對於諾言之八、擬以法律對待、以示強硬、惟目下該會對外欠款勢將拖欠云、

恭頌德政

駐昌黎保安第二大隊第七中隊長曹齊民第九分隊長陶君乃炳此次率隊附第五中隊長張九及各位分隊長帶隊赴我三區各鄉調查一切情形抵各莊軍紀嚴明秋毫不犯實激軍民合作盡保護之責對我農民無不和顏悅色所備茶飯按公給價每宿於村僞然兵足見諸官長訓練有方治軍有道之所致也各鄉農民無以為報特此登報恭頌德政

昌黎縣第三區舊五牌及大夫莊解家橋等十鄉恭頌

天津中國大戲院招考女售票員男招待生廣告

本院工程現已告竣定期開幕爲打破歷來戲院一切陋習起見擬採用考試辦法招考女售票員八名年齡在二十歲以上二十五歲以下初中畢業程度及有同等學力者男招待生三十二名年齡在十五歲以上十八歲以下高小畢業及有同等學力者凡有志投考以上售票員及招待生者均須品貌端正體格健全素無嗜好並具有相當保證爲合格報名地點法租界惠中飯店五樓一百四十號報名時隨帶畢業證書及二寸半身像片二張（以上證書像片如不錄取即行發還）考試地點日期及科目另有詳章於報名時發給報名期間八月二日起至八月十日截止此告

法租界中國大戲院啓

江蘇吳縣同鄉會通告

本會十屆職員早經任滿茲定於八月九日午後四時半假巴黎道青年會舉行藉開會以聯絡鄉誼並遵照本會章程重選職員凡吾同鄉務請準時惠臨共敦鄉誼為荷

國貨 殺蟲水 管送 電話要貨管送

殺除蚊子蠅子臭蟲神效　大瓶三角　小瓶二角　附送小吹器　用法另有說明

總售處　南開中學南南開商行　電話五局八七三

天津市公安局公安月刊徵文啓事

敬啓者關於警政設施本局向有公安月刊公布按月編號沿行已久每因人事更替以致屢告間斷現經籌劃就緒積極準備復刊乃爲力求完善與充實內容計爰向雅士徵文數則藉光篇幅茲將擬徵各項文件條目列左

一、天津警察之沿革
二、警察應具之本能
三、警察與市政之關係
四、警察與人民之關係
五、警察與交通之關係
六、其他與警政有關之文品圖版
七、凡有各項文件來稿既經登載後擬奉贈本刊
八、天津市公安局秘書處編輯室啓　七月三十一日

奇異冰箱有維護健康之功用全世界用此者已達二百萬人即在最炎熱之季候收存食物常亦鮮新

電氣冰箱以奇異牌為最優請認明採購

美商慎昌洋行

太原　天津　北平

開灤礦務局

過篩煤塊　每公噸九元七角
一號煤末　每公噸九元五角五分
二號煤末　每公噸八元六角五分
焦炭每公噸十八元正
廠內交貨
（如欲送交每公噸外加脚力洋六角）

日本商工省 謀確立鐵鑛國策

商工省決採掘砂鐵 電力國營亦將實現

【東京六日同盟社電】日商工省業已積極的進行確立鐵鑛國策、而關於為製鐵業之基礎之鐵鑛石自給、決與日鐵作協力、並銳意已進行調查、為其第一步頗注目岩手縣文慈（常盤商會所有）、及青森縣下北地方之砂鐵、而於日鐵及北海道帝大仍在研究中、對此日商工省決極力期其實現、其動向頗為一般所注目云、

【東京六日同盟社電】關於電力國營問題、電氣協會及遞信當局關、仍議論紛紛、而可預料其於將來之糾紛、然遞相賴母木、及遞信當局之見解、謂為對處現下內外之非常時局起見、乃所需要之百年大計之國策、而與反對論者、認識之立場有相異、遞相已決意拚其政治的生命、以將邁進圖其實現、事務當局、亦決支持遞相之態度、故今後其動向、頗為一般所注目云、

羅馬官方否認 亞軍攻臺西

【中央社羅馬六日路透電】今日官方否認亞將伊墨爵率眾六萬卒、向台西推進之說、并稱亞比西尼亞、現入雨季、動匪工作、雖因以延緩、但政府仍完全控制大局云、

日拓大柔道部 後日來津表演

【本市消息】本年在日本高等專門學校柔道選手權大會、獲得優勝之拓殖大學柔道部、為日本學生柔道界中之最高權威、現該部為發揚日本特有之柔道精神、特取道滿洲來華、表演比賽、一行選手二十名、由狩野監督、牛島、大谷兩教師率領、預定本月九日上午六時三十分、乘平瀋通車到津、休息一日、并參觀市內各處後、於八月十日午後五時、在日界花園街演武館、與駐津日軍部、日僑中之善柔術者、比賽表演、天津柔道部長（日意兵分隊長）池上發一氏、為使中外人士、得有觀摩機會起見、昨特發出請柬、招待我方各學校教授學生、及其他數界人士約五十餘名、屆時蒞場參觀、一行定在津表演比賽後、於十一日上午九時三十分、搭平津六次車去平表演、并遊歷一日後、即行回國、按此次日本柔道選手、來華表演、乃第一次、一行中之教師、選手、均屬武術精深、尤以牛島辰雄教師柔道已達六段、（段為日本武術程度之名稱六段為最高）曾在神宮御前比賽、三獲霸權、大谷晃教師、去年亦在御前大會獲得優勝、學生中之村持政彥、年甫弱冠、已達五段、為日本學生柔道界中之明星、此外學生四段者四名、三段者九名、二段者三名云、

紐西蘭飛行家 契却斯特抵滬 飛經蘇聯去英

【上海六日中央社電】紐西蘭著名業餘飛行家契却斯特、最近澳洲英倫間飛行、月前起飛、經荷印、新加坡香港、於五日午後二時、由福州飛抵滬、定七日晨經蘇聯去英、氏年已六十二歲、鬚斑白、長且盈尺、精神仍矍鑠、二年前作世界飛行、曾在日墮機、臥醫月餘、世人曾贈予不幸飛行家之綽號、此來并有一紐西蘭富豪霍道克偕行、

稽查郵運貨物 已商定辦法

【南京六日中央社電】財部前以奸商將應行稽查進口貨物、交郵寄運、訂定稽查郵運貨物辦法、以杜走私、現悉總稅務司與郵務總司、對此項辦法之施行、已商有結果、惟為避免手續繁複、擬對郵運應行稽查之進口寄遞貨物、價值在關金五十五單位下者、准予免除、請領運銷執照手續、刻已呈請孔財長核奪云、

伊朗在華設 遠東貿易局

【上海六日專電】據伊朗駐滬領館息、該國經濟部將派專員來華設遠東貿易局、並請我國亦在伊設貿易局、以發展中伊兩國貿易、

英埃談判 意見不洽陷入僵局

【中央社埃及亞力山大利亞港六日哈瓦斯電】英埃兩國代表團、磋商領事裁判權等項問題、頃悉此項談判、因雙方見解不盡融洽、已陷入僵局、英代表團、已電本國政府請示、埃及代表團、本有赴英之議、現亦已展緩啟程矣、

南非聯邦與 英國海防（七）

【倫敦通信】英屬南非聯邦、出產那樣的豐富、地勢那樣的孤懸、白種人以少數民族統治多數民族、是多麼提心弔膽的一個問題、近二十年來、白人對於北方黑人之醒覺及列強覬覦這個天府之地、時刻存着戒心、代表這個心理的、自然要推聯邦國防部長比朗、他今年四十六歲、他除開本職以外、還兼任着鐵道、海港、航空、各部部長、他認為有增無已的土著黑人、在法、意、比、三國軍事訓練之下、遲早會要侵入南部、假使南部二百萬白人不早早準備一下、那是再危險沒有的、自從意大利占領阿比西尼亞以後、集體安全的夢境終於幻滅、上述恐怖的心理、已較前更深一層了、

比朗於上月到倫敦、協商南非國防、其要點除由英國擔負海上防禦外、南非聯邦應負起保護英領非洲及一切殖民地的責任、直至阿比西尼亞邊境為止、據海軍專家的意見、英國擔負海防、要費一把氣力、意大利既足於東非、那麼英國與東方聯絡的海上生命綫、地中海、形勢已在動搖、非重新把這條出好望角的交通綫建設起來不可、這條綫的主要位置、開普敦、自意亞戰事發生以來、已逐漸恢復了在蘇彝士運河未開鑿以前的繁榮狀態、她是英屬南非唯一的海軍根據地、海軍大臣打算在這裏建築一個最大的軍港、要比新加坡軍港更大、已擬定計畫如下、㊀羅本島在軍港外約有二里之地、該島建築炮台、㊁擴大桌灣、把桌灣上面的舊炮改用新炮、㊂把現在西門斯敦海軍根據地加以整理並擴充起來、這兒是橫通開普敦半島的地頸、計長二十哩、具有天然的形勝、㊃再把薩爾丹灣、在西門斯敦北七十五哩、改建飛機場、㊄把南非東部的唯一海軍根據地毛里西亞斯島的路易士港加以擴充、◇◇◇

各種皮膚病之良葯

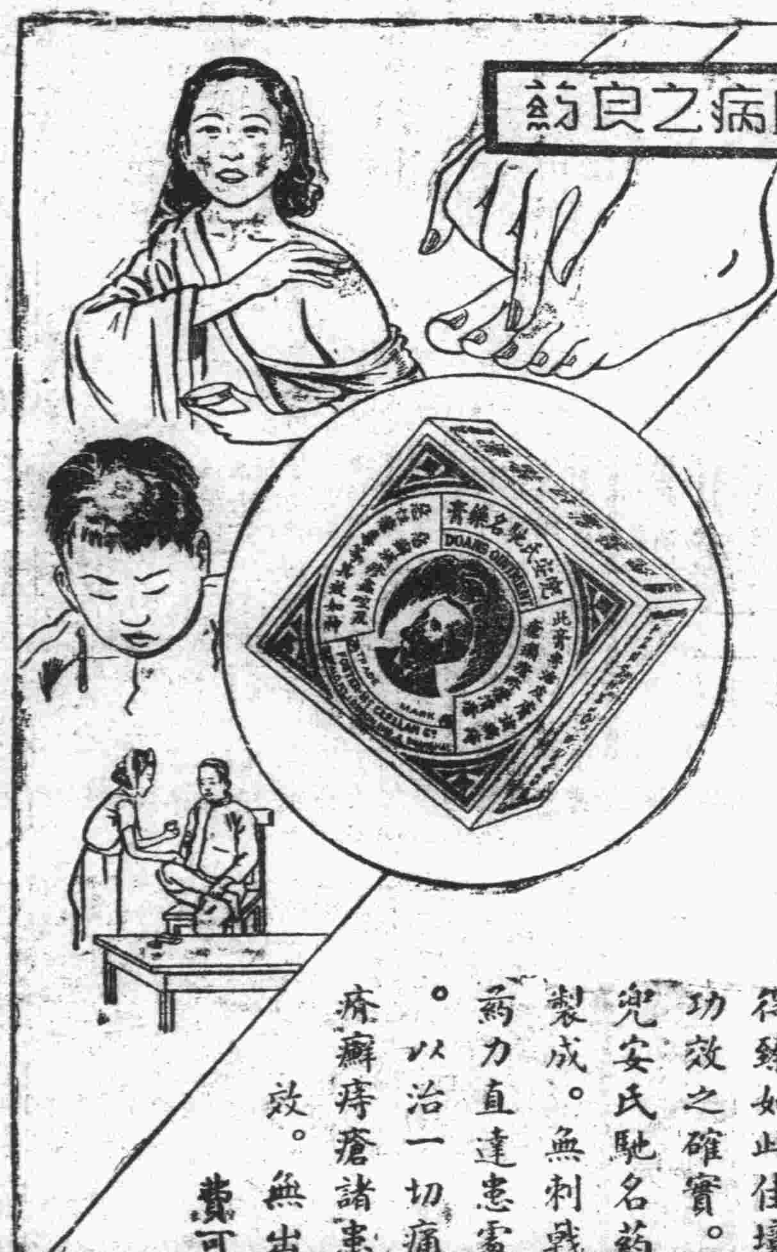

兜安氏馳名藥膏 何以銷路如此之廣

兜安氏馳名葯膏。到處行銷。到處見之。銷路如此之廣。歷數十年而不替。斯實堪注意之一事也。然則其所以得臻如此佳境者。豈非葯質之超群。功效之確實。有以致之乎。

兜安氏馳名葯膏。純用極淨極妙之葯製成。無刺戟皮膚或致腫痛之葯質。葯力直達患處。不傷膚孔。不留斑痕。以治一切痛楚之皮病。如濕疹潰瘍疥癬痔瘡諸患。其止癢定痛殺菌之功效。無出其右。請即購用。勿徒費可貴之光陰。作不宜之治療也。各葯房均有售。

味の素（味之素）

醬油清湯加上些味之素鮮美無比更能適合夏令衛生。

(E—12)

天津 法界交通旅館傍 大福來票行 （外埠函購主顧加郵一角二分）（大獎專家名符其實財臨旺地）

（天津市）各券總包銷處

（速購）增加獎額新章（第十六期）黃河獎券 頭獎兩個一萬元

（今天開彩廿五期航空獎券頭獎廿五萬元全張售洋十元分條售洋一元准八月七號上海開彩）

每張售洋一元八月十五號開

獎券大王 聚元票行 總行天津法界廿六號路 分行英租界廣東路東口

天津日界大運來（中原遊藝場對門）

連仲三元（又仲第三期）慈善（救濟券）二獎三個

041533 交通銀行邢先生獨得一千元 01340

函售 朝鮮安山町南龍工廠合聚生蘇蔭生得一千 023510 大運來函售唐官屯瑞興德號

（十六期）黃河雙頭獎各得兩萬 每張一元 八月十五開獎 只有八天

總包銷 冀豫魯東天津全市益利 分銷優厚

歡迎函購郵費一角三分

于渤聲遺失存摺及圖章啟事

啟者鄙人曾在天津小白樓中國銀行存有甲種存款存摺第三七八號並留有取款印鑑不幸該存摺及該印鑑之圓形正楷于渤聲三字圖章均已遺失除照章向該行掛失外並聲明以後該摺及圖章勿論落於華洋人手一概作廢特此聲明

教育部立案 旅津廣東中小學招男女生

初中一二三年級 攷期八月廿七日
初小高小各年級 攷期八月十七日

大陸共益獎券捷報

頭獎〇一九〇四 本市裕大
二獎〇九二二一 唐山老得利
三獎〇七二一三 北平慶記
四獎〇一七七四 北平慶記
五獎〇六二四五 本市恩記

耳聾 耳鳴 耳聰茶

此藥茶可當茶水沖飲專治肝旺腎虧虛火上升以致耳聾耳鳴症或急怒傷肝或槍砲震傷或疾病過後或飢飽勞碌傷於脾胃皆能致耳聾耳鳴之症也連服此茶無不立見奇效…每盒一元二角半打四元五角

天津總售處 河北大胡同南口河北電影院對面 全球西藥公司

代售 日租界旭街新明大戲院…… 法租界梨棧大街… △外埠函購加郵二角

堅固貨棧 收費低廉 押款便利

天津大陸銀行

第一貨棧 地址法租界河沿 電話三，二六四八 三，二四一〇
第二貨棧 地址法租界河沿 電話二，〇四七七
第三貨棧 地址特別三區二緯路 電話四，〇六八八

交通銀行添辦 便期儲蓄存款兩種

（一）整存便期整付
（二）零存便期整付

利息比活期優厚 存取比定期便利

自七月一日起總分支行同時收存詳章備索

天津中原商業儲蓄銀行

特種活期儲蓄存款 存取不拘期限 利息按月遞增 有活期之便利 得定期之利息

零整儲蓄存款 利息優厚 手續簡便 詳細章程 承索即奉

行址 總行日租界福島街 分行法租界綠牌電車道中 電話二三四六三 二三零零二

四行儲蓄會

鹽業 金城 中南 大陸 四銀行為基本會員 并負保本保息之責

分期儲金 一二十五個月期滿
定期儲金 定期一年定期二年
長期儲金 定期五年定期十年
特別儲金 團體基金工廠儲蓄
活期儲金 一元起即可開戶

各地四行均代收付 備有詳章隨時取閱

總會—上海靜安寺路一七〇號 津會—天津英租界中街六十七號 天津分會—宮北大街 北平分會—東交民巷匯昌大樓

中南銀行 經營商業銀行各種業務

儲蓄部 基本穩固 利息優厚 種類繁多 詳章索奉

行址 英中街 電話 三一六三〇 三〇九八 三〇三三〇 三〇〇八二

聚少成多 集腋成裘 請與下表便知非謬 如蒙惠顧請移玉至 法租界中街

中國農工銀行儲蓄部 另有詳章 承索即寄

存期	每月存洋	到期共取本利
五年	三元	二百二十九元九角八分
十年	三元	六百四十七元七角六分
十五年	三元	一千四百七十二元八角五分

北寧鐵路管理局招考繪圖員廣告

一、名額 繪圖員六名至八名
二、投考資格 高中以上畢業具有繪圖技能者或曾任繪圖員職務五年兩有證明文件者
三、年齡 自十八至三十五歲
四、報名及檢驗體格日期地點及手續 投考人得於二十五年八月三日起至八月八日止每日由上午七時至十一時到天津總站本局工務處呈驗最近四寸半身軟紙像片一張查核相符後由經管報名人在像片後頁註明准予檢驗體格字樣投考人應即持赴本路天津醫院檢驗體格如檢驗及格即由醫院在像片後頁證明再持赴本局工務處領取報名書親筆填寫清楚並呈繳畢業證書或證明文件及報名費一元並最近半身四寸像片兩張掣取收據及准考證如體格檢驗不及格者即不准報名
五、考試日期及地點 二十五年八月十六日上午八時在天津河北五馬路北首扶輪中學舉行
六、考試科目 繪圖及書字 Drawing and Lettering
七、待遇 錄取後試用三個月自到差之日起每月暫給津貼伍拾元三個月後在伍拾至一百捌拾元範圍內按其成績酌定月薪
八、函索簡章須附郵票二分

津東徵烟稅潮 已獲解決辦法

所有稅欵准在天津發還 ◎損失正謀補救中

關於由津運銷津東各縣捲烟、各烟商、前以繳納重稅、損失頗重、紛紛呈請發還津東所征稅欵、以輕担負、同時、並要求將稅率減低、仍按每箱四十元征稅、經前當統稅管理所當財部請示、業於日前奉到復電核准、運銷津東捲烟、仍以前辦法、每箱完納二級統稅八十元、其在津東所徵收者、則由津統稅所予以全部退還、現紛烟商向津東交涉結果、捲烟統稅仍每箱徵收統稅四十元、此項風潮解決後、本市英洋酒商順中、南洋、正昌各公司、已有數紙烟運往遵化、豐潤、昌黎、□縣各縣銷售、另據統稅省管理所宣稱、津東將捲烟統稅核減爲每箱四十元後、各商繳納之統稅、均俟其貨物運抵當地、其津東所收稅欵四十元、則在津如數發還、即此實行、本所稅收、損失仍鉅、刻正謀補救之策、

冀察政委會◎ 設立海防稽查處

日內將擴大組織 改稱冀察平津總稽查處

華北走私猖獗、當局以於華北特殊環境下、亟應謀適當補救辦法、遂決定設立渝鹽沽防稽查處、相機辦理一切、該處隸屬於冀察政務委員會、已於一週前開始工作、分由王聞文袁崇梯任正副處長、津辦事處設於英租界五十二號路平安里三號、又該處現爲增進工作效能計、已決定擴大組織、日內遷至河北辦公、現正勘覓地址中、將來並擬改稱爲冀察兩省平津兩市總稽查處、

李桐華赴平

商設稽查分處

財部防止路運走私總稽查處副處長李桐華、於日前來津視察此間走私情形、並與北寧津浦兩路當局、對協助稽私事有所商洽、茲以事畢、於昨日上午九時許、搭北寧車赴平、據李氏臨行語稱、本人抵平後、擬訪平綏路當局、接洽該路沿線組織稽查分處事、就擱一二日、即轉往平漢路各站視察、

商檢局出版 兩參考資料

天津商品檢驗局、當局長、鑒於各種商品貿易之消長、關係國民經濟至鉅、特將最近三年來各項商品出入口之統計、繪製圖表、裝訂成帙、現已出版、定價祇售國幣一元、再該局前出版之天津棉鑑、去歲因故停刊、該局爲應各界急需、積極籌備復刊、現已出版復刊號、以後按月續刊、聞每本僅售三角、

滬公債市氣益堅

時局緩和大戶奮進 統一甲種獨升八角 ◎九六公債持平

【上海六日下午六時五分電】債市初徘徊、旋以大戶奮進、時局緩和、益趨上游、統一各債提一角五至四角五、惟甲種升八角、九六平、

	上午開盤 八月份	收盤	開盤 九月份	收盤
統一戊種	六〇·八	六一·五五	六一·〇〇	六一·五五
統一丁種	六二·八五	六二·九五	六三·〇〇	六三·四〇
統一丙種	六二·八〇	六二·九五	六二·九〇	六三·〇〇
統一乙種	六五·五五	六五·一五	六五·五五	六五·八〇
統一甲種	六九·〇五	六九·三五	六九·〇〇	六九·一〇
十七金長	未	未開	未	未開
九六公債	九·三〇	九·三〇	九·三五	九·四五

華北農村經濟與棉花（廿七）

△第四章 華北之田賦及地租

△第三節 租佃

省名	供食者	不供食者	省名	供食者	不供食者
河北	○·四〇三元	○·五八五元	山東	○·五六二元	○·八八〇元
山西	○·二六七	○·三九一	陝西	○·三二八	○·四四〇
河南	○·二四四	○·三五五			

註、㈠本表根據統計月報第十三號
㈡關於日工工資更有中山文化教育館所調查之民國二十一年度統計

△第五章 土地之分配與使用形態

△第一節 土地之分配

如果看一看華北五省的土地分配狀態，在河北，山東，河南三省之中，具有十畝以下之土地者，佔二六%—三九%，山西與陝西二省中，佔一八%—二四%，有十畝至二十畝之土地者，前三省中占二三%，後二省中占一九%，可見前三省中，有二十畝以下土地之農家，超過全體農家之半數以上，後二省中，農民土地占有之程度較高，計三十畝以下者，在農家總數中，尚不及半數，今將其詳情表列如下。

省別	報告縣數	十畝以下者	十畝至二十畝者	二十畝至三十畝者	三十畝至五十畝者	五十畝以上者
河北	一〇七	二六·四	二三·一	一八·〇	二二·九	六·九
山東	八五	三九·三	二三·四	一四·九	一六·四	六·〇
河南	七三	二九·三	二三·二	一七·一	二〇·八	九·六
山西	七八	一八·四	一八·六	一六·五	二八·一	一八·四
陝西	五一	二四·八	一九·九	一五·九	二五·七	一三·七
全國	——	三五·八	二五·二	一四·二	一六·五	八·三

註，本表係二十三年所調查，載於農情報告第三卷第四期。

由上表可見，華北五省中，有十畝以下之土地者，平均占二七·六四%，但全國之平均百分數爲三五·八%，廿畝以下者，華北占二一，六四%，全國平均爲二五，二%，三十畝以下二十畝以上者爲一六，〇八%，此種指數，前者高於後者，至於三十畝以上者，無論如何，華北方面要占非常高度，而，我們單就地方土地分配狀況，來研究一下，例如河北省定縣地方之土地分配情形，有如下表之統計。

滬期粉市氣甚盛

美麥狂漲人情甚熾 ▽…九月期升九分五

【上海六日下午六時十分電】美麥漲風又狂烈、人情甚熾、麥價且昂、開即猛升、收盤屬本月期升六分、九月期升九分五、餘猛漲一角、市甚盛、

八月	三·四七五	三·一七五
九月	三·一九五	三·二五五
十月	三·二〇〇	三·二六〇
十一月	三·二〇八	三·二八〇
十二月	三·三一〇	
一月	三·四五五	三·三七〇

津市

麵粉◎…昨日本市麵粉平靜、銷申洋粉二萬九千包、津粉西…千包、申粉綠兵船三元二角六、綠炮車三元二角六、綠花籃三元二角六、綠三星三元〇七、綠牡丹三元二角二、綠鹿桃三元一角二、綠人鐘三元〇九、綠獅子三元二、綠英球三元二、綠愛馬三元二角三、紅牡丹三元〇九、紅火車二元八角一、紅財神二元八角六、紅鹿桃二元八角五、蚌埠粉綠大錢三元三角七、紅雙錢二元八角、濟南粉綠麥中三元四、綠孔雀三元三、日粉綠號三元九、紅號三元四、津粉綠號三元五、紅號三元四、

滬紗花市回漲

紗升七角至一元一 花提一角五至六角 多頭傾向抵補◎

【上海六日下午五時二十分電】外棉雖仍落、惟以連日跌勢已多、多頭傾向抵補、並以各埠棉產消息微報減、客帮與金融界雖補、午收紗升七角至一元一、花提一角五至六角、

標金買氣渙散 市況愈益萎靡

每條較前續跌二元

昨日滬埠標金仍步下游、市況鬆軟、晨開一千一百二十九元二角、旋曾提至一千一百二十九元六角之大價、投機家因抑制、將届相率出手、價因難振、至九時半、即滑爲一千一百二十九元二角、入後、場內進者絕跡、價隨依次狂跌、十時半、由二十九元跌爲二十八元、市況鬆萎、後經零戶套利抵補、今市一度回旋、終以來上供過於求、近午時、更跌破二十八元關、循序續至一十七元六角之最小價、十二時收盤爲一千一百二十七元九角、市況萎靡、下午無市、茲錄行市如下、

開盤	一一二九·二〇
最高	一一二九·六〇
最低	一一二七·六〇
收盤	一一二七·九〇

足金市繁

每兩續落二角 安一千四百兩

昨日足金市況轉繁、市情仍弱、初以海外銀市勢仍疲平、標金不振、業中心情軟化、求者鮮跡、市面鬆疲、九點二十五分、即按一百廿四元一角七五開盤、較前日市落一角五、正陽買進、敦泰永賣出、次盤一度提於二角間、萬興長售與正陽、然至十時二十分後、場內買氣不接、價當退於一角二五間、源達、敦泰永有納、中實、天興德售出、交易尚可、嗣以案頭求供、出沒無常、價隨裴回於四元一角九、及一角二五兩市間、成交無多、迨至十二時、即被該市（二四·二二五）收盤、每兩較前日收盤市落二角、半日計安一千四百兩、午後未開、

金融行市

平衡稅【上海六日電】中央銀行平衡稅掛牌市、按英匯一先令二便士半計算、折合百分之二·五〇、

申折息【上海六日電】本日折息開爲八分、與前不變、

金單位【海關佈告】本日海關金單位、每百個合洋二百二十四元八角八分、

銅元市 昨日本市銅元行市、每國幣一元、合銅元五百〇三枚、（公司掛牌）又價五百〇二枚、

津市

棉花 昨日外棉仍落、進戶金融稍佳、以致雙方僵持、市場又停頓一日、

棉紗 昨日本市棉紗交易、續有蕭索、成交仍疲、任邱幫買十六支日光紗二包、二一〇元、十七支八馬紗九包、二〇七元五、高陽幫買二十支日光紗九包、二一〇·二〇五元、

大阪

棉花

	前場開盤	收盤
八月	六七·五五	六六·八五
九月	六六·〇〇	六六·八〇
十月	六四·九五	六六·九〇
十一月	六四·九五	六四·七五

棉花

	前場開盤	收盤
八月	四六·一〇	四六·九五
九月	四〇·四五	四〇·四五
十月	四〇·四五	四〇·四五
十一月	四〇·四〇	四〇·八〇
十二月	四〇·七五	四〇·九〇
一月	四〇·五五	四一·〇〇

期紗

	前場開盤	收盤
八月	一〇一·七〇	一〇一·一〇
九月	一〇三·一〇	一〇三·九〇
十月	一〇三·一〇	一〇三·九〇
十一月	一〇三·一〇	一〇四·一〇
十二月	一〇三·一〇	一〇四·一〇
一月	一〇三·〇〇	一〇四·三〇

津市

期紗

	前場開盤	收盤
八月	二一〇·〇〇	二〇九·三〇
九月	二〇·八〇	二〇八·〇〇
十月	二〇五·五〇	二〇五·三〇
十一月	二〇四·五〇	二〇三·九〇
十二月	二〇三·三〇	二〇三·一〇
一月	二〇三·三〇	二〇三·〇〇
二月	二〇二·九〇	二〇二·四〇
十二月	六四·〇〇	六四·五〇
一月	六四·三〇	六三·四〇
二月	六三·九五	六三·五〇

印棉

【孟買六日電】棉市仍不見振、平加爾十一一八一五九·二五羅比、奧姆辣、十一九·二五九·五羅比、白羅去七八月二二六·二五羅比、四五月二二四·二二五羅比、

紐約

現貨	一二·五九
十月	一二·〇九
十二月	一二·〇九
一月	一二·〇九
三月	一二·〇九
五月	一二·〇九
七月	一二·〇九

海外銀市

英升印落 加市零亂

【倫敦五日電】大條銀近期升零六二五便士、遠期未更、脚地結盤後、市面平消、供者零散、印帮依市賣納、供者鮮跡、

近期	一九·五六二五
遠期	一九·五六二五

【蒙特爾五日電】本日銀市收盤、九月份落二分、五月份升二分、餘市不變、

外匯市

▽美國 【紐約五日電】匯英升三一二五、匯中日兩市未變、匯德升二分、

倫敦	五·〇一九六二五	美元
上海	三四·六	
日本	二九·〇七	
柏林	四〇·二四	
巴黎	六·五九三七五	

▽英國 【倫敦五日電】匯美升一二五、匯滬縮零三一二五、匯日法兩市未更、匯德升·七五分尼生

紐約	五·〇一九六二五	美元
上海	一四·八四三七五	便士
日本	一四·〇四六八七五	便士
巴黎	七六·一二	法郎
柏林	一二·四〇二五	馬克

▽日本 【神戶六日電】滙英匯美均未更、

倫敦	一四·〇三一二五	
紐約	二九·三一二五	

▽香港

倫敦	一四·八七五
上海	一〇三·〇六二五
日本	一〇五·八七五

【紐約五日電】銀市收盤

九月	四〇·四三
十二月	四〇·七五
三月	四〇·七五
五月	四〇·七五

【孟買六日電】近過期均落一安那、

掛牌	四〇·七五
近期	四八·一二
遠期	四八·一三

★上海★ 無大變更

【上海六日電】本日外匯仍無特殊變更、市面交易寂靜、市况呆平、

	開盤售價	
紐約	三一·〇六二五	
英匯		
八月	一四·四〇六二五	便士
九月	一四·三七五	便士
十月	一四·三四三七五	便士
美匯		
八月	三〇·一二五	美元
九月	三〇·〇〇	美元
十月	二九·九三七五	美元
法匯		
即期	四·五六	佛郎
日匯		
八月	一〇二·七五	日元
九月	一〇二·五〇	日元
十月	一〇二·二五	日元
收盤售價		
英匯		
八月	一四·四〇六二五	便士
九月	一四·三七五	便士
十月	一四·三四三七五	便士
美匯		
八月	三〇·一二五	美元
九月	三〇·〇〇	美元
十月	二九·九三七五	美元
法匯		
即期	四·五六	佛郎
日匯		
八月	一〇二·七五	日元
九月	一〇二·五〇	日元
十月	一〇二·二五	日元

★本市★ 出進俱寥

昨日本市外匯仍趨平靜、銀行出進俱寥、交易因清、現期英滙計做一先令二便士四一七五、八月份、英滙按一先令二便士三二五九三七五成交、八月份美匯計做三十元〇二二五、

銀行掛牌（售價）

海外商況（三十天期）

倫敦	一四·五七五
紐約	三〇·六二五
日本	一〇·二五
柏林	七二·〇〇
巴黎	四·五四

銀行掛牌（四月期進價）

倫敦	一四·五三一二五
紐約	三〇·三七五
巴黎	四·八〇
日本	一〇四·二五

倫敦

◎…債券…◎ 【倫敦五日電】中國政府發行金債券、在倫敦市場行市如次、

民二善後借欵英發債票九〇·七五、

河南鐵路債票五九·五、

隴海路債票三一、

津浦路英發債票四八、

津浦路英補發債票四七·五

中法實業美金債票九五、

京奉路債票九四、

滬寧路債票七五、

湖廣路英發債票五一·五、

克利斯浦債票七八·二五、

◎…金塊…◎ 【倫敦五日電】英國金塊行市、開六鎊十八先令七便士、較四日落半便士、

紐約

◎…證券…◎ 【紐約五日電】本日紐約證券仍無起色、市況尚繁、初以鋼鐵工作徐展、上週電力出產達二一三七·〇〇〇吉羅瓦特、較上年同時計增百分之十四·二、及煤油每日平均出產達二·九四八·〇〇〇桶等訊傳出後、一般心情尚佳、終以西班牙內爭益烈、歡情仍未、大戶減價出入、多頭補手、市氣沉挫、除鐵路及農具諸股略提外、餘市大致垂落、人心迷離、交易尚暢、全日成交一百二十八萬股、美國鋼鐵六四·六二五元、漲一·二五元、畢司雷恒鋼五四·七五元、落一·五〇元、安愛康大鋼礦三七·六二九元、落·八七五元、萬國鎳五〇·六二五元、落·三七五元、聯合太平洋鐵路一四〇元、升一·二五元、

◎…債券…◎ 本日債券市價繼呈旋局、市況蕭索、美外債

商況

◎…棉花…◎ 本日棉花市價始疲旋鋒、由折疲繁、初以廠產區看落消息傳出後、市面一度鬆平、人心恍惚、嗣以廠方見利爭補、市氣轉振、結果收盤十一月份一一·九四、升六磅音別、正月份一一·九五、升九磅音別、

電力七二·〇〇元、升一·二五元、國際電話電報（一九三九年）八六·八七五元、新英倫煤電氣七六·二五元、未更、標準煤電氣八一·五〇元、升·二五元、

◎…小麥…◎ 本日小麥操面旺、晨初同業以外市奮萎、糧穿出籠、市情不支較折、但入後大戶先以買進、市當直沖、結果收盤一二·二五元、升三·一二五元、十二月份一·四·一二五元、升二·七五元、

◎…生絲…◎ 本日生絲市價穩俏、市況尚旺、初以外電折疲、客帮及投機家等咸多結清、市氣徐挫、幸入後日帮及心理店有納、市態轉好、人心較定、

鐵羅漢

「鐵羅漢」

一活到七月半才是鐵羅漢一古人以在暑季能保康樂其難能可貴等於羅漢得果故此諺相傳累代弗替蓋危險時期常與暑季同臨此時也些微疾恙即起深憂當時皆以夏季之危險爲神秘之危險彼等不知如何防禦遂以能免此種危險者惟羅漢耳今則不然夏季危險幷無神秘只因食物容易腐敗食之者不覺致內臟爲其擾亂耳防治此種危險之方法無數入士均以不時一服清導丸爲最有效蓋此精美之小粒丸子性和效入能調整臟腑使之工作有序故能防禦腸胃痛之危險而使人康健活潑其原料係純潔之植物質善於治理便秘肝火頭痛胆以及其他胃腸各症是故要保樂於暑令允宜服此平肝導滯妙品清導丸也清導丸各藥房皆有出售或逕向上海江西路四五一號韋廉士醫生藥局購買每瓶大洋七角六瓶三元五角郵力免收

鐘紡

呢絨 綢縐 紗絹 絲襪 繡線 毛布 台巾 床巾 領帕 手

是高貨的總庫

備貨務選新頴獨出優種別樣

歡迎試購

新坂齒科醫院 天津日租界宮島街九號 院長新坂清廣 電話三一五二九二

走馬賽 每晚八時開始 地址南開馬場

公共汽車 第一站東南城角 第二站西南城角 第三站日租界中原公司 七時至八時每晚往返一元

自用汽車 接送到不誤 電話 二三三〇七 二三三一六 二三二二五 二三一〇五一

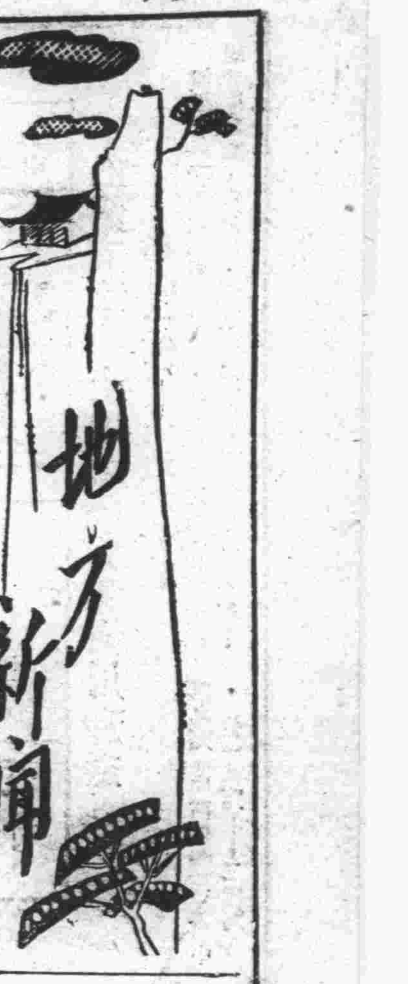

河套十大幹渠之冠
永濟渠整理完成
工事周密堅固可免洪水汎濫
農田五百頃蒙灌溉利益

【綏遠六日通信】河套臨河縣境內永濟渠幹流長凡一百七八十里、灌溉田畝、面積甚廣、惟因年來責司水政人員、管理修治失當、連年汎濫成災、公私所蒙損失、不下數百千萬、自本年包西水利管理局裁撤、臨河成立水利分局後、縣長兼水利局長陳令德、因鑒於永濟渠縱貫縣境、灌域廣袤、攸關全縣利害甚大、將永濟渠擬定全盤計劃、積極鳩工整理、以期一勞永逸、截至七月中旬、永濟渠全部工程、已告竣工、渠內放進之水、業已盈渠深七八尺、沿渠農田、悉已上水灌溉、達五百餘頃、記者頃赴該渠興工地點、沿渠視察、見全部工程、備極周密堅固、與已往情形、迥不相同、此後可不致再行泛濫爲災、茲將永濟渠報竣整理工程、就藏察所得詳誌如下、

進水工程 過去永濟渠之所以每年泛濫成災、即因渠口進水、無閘箱調節、且河水入內、洶湧流進無可制止、非不泛濫、現在該渠進水渠口處、做大閘箱一、寬可三丈、小閘箱一、寬可兩丈、大閘閘底較高、用於洪水位時、小閘閘底較低、用於低水位、均可自由啓閉、用以調節水量、

渠背工程 永濟渠因年久失修、所有兩旁背、多有塌陷、尤以下游爲甚、此亦多年以致泛濫之由來、現經臨河水利分局、按照原擬計劃、自該渠二喜渡口起、至正梢入五加河處止、將兩岸渠背重行加高加厚、培修堅固、以防汎溢潰決、

水墩工程 永濟渠幹流甚長、渠底水深、爲河套十大幹渠之冠、故其水流之湍急、亦爲各渠所罕見、尤以渠身曲折處、更爲湍浪急、常年潰決、皆由於此、現經臨河水利局、沿渠身曲屈河急處、修成迎墩五十個、工程極爲堅牢、決不致再被沖潰、

退水工程 渠之需要退水、道亦猶人身之有便道、過去永濟渠每年汎濫、最大主要原因、即因缺少退水道之過、故每過水大時、即一任其汎濫橫決、束手無策、使河套一縣、數度陷於澤國、現時臨河水利分局、所修永濟渠梢退水工程、共分三部、第一即新浚東退水渠、長凡五十里、納入五加河、第二即疏濬舊東退水渠、第三即疏濬退水正梢、因該兩退水道、淤塞多年、滴水難洩、今將其疏通浚深通梢劈口、以通五加河、有此三退水道、退水暢利、水有所歸、決無汎濫之虞、綜觀此次河套永濟渠整理工程、渠口留設閘箱、進水可資調節、渠梢退水道通暢、洪水時可以暢行宣洩、此後斷不致再如往年洪水汎濫成河套澤國也、又河套永濟渠經此番整理後、每年灌溉之田、可達二十萬畝云、

農村凋敝聲中
魯又鬧牛疫
齊東泗水等縣均發現
建廳派員前往救治

【濟南六日通信】週來山東省東南部齊東泗水等縣農村耕牛、發現時疫、患疫牛隻狀態、口腿跛蹄瘸、行動少力、腹脹不食、現在齊東尤甚、傷亡牛隻損失已逾二萬元以上、泗水縣患疫牛隻佔十分之三四、傷亡者十分之一二、各縣農民均極惶恐、並電建設廳農林組、請示救濟辦法、建設廳以當此農村凋敝聲中、耕牛復患瘟疫、亟應積極設法挽救、當由建廳第一科科長宋杜勛及林委會委員長鄭韋濬、農委會委員吳梁鎮、簽呈廳長張鴻烈、請派農委會專任委員崔宗棟、前往實地調查、並電調齊河縣第四科實習員來濟、與崔宗棟、攜藥赴泗水醫治、並派孫旺赴齊東調查醫治、崔等今日已赴泗水、孫旺已往齊東、茲錄泗水來電附錄於下、鈞鑒、江電敬悉、查本縣牛疫約十分之三四、傷亡者十分之一二、罹病疫者呈腿跛蹄瘸狀態、行動少力、腹脹不食、救治無法、人民惶恐、尊處如有救治方法、請速見示、以資救治而利農民爲感、

參加農產展覽會之
定縣表證農家
冀省府頒給獎狀
劉玉田榮膺冠軍

【定縣六日通信】定縣生計學校、畢業生中選出之表證農家、於本年春間冀省農產展覽會在保定舉行時、計定縣表證農家決去之展覽品、有吳雨農之雞蛋雞房模型、劉玉田之小麥穀子、張玉海之改良豬、翁建林之大頭蒜等、日前省府行文縣政府、發給獎狀、查得成績如下、九十分以上者、劉玉田之小麥、（牛村人）、八十分以上者、劉玉田之改良穀子、同上、吳雨農之雞蛋、七十分以上者、吳雨農之雞房、翁建林之大蒜、（裴家莊）及張玉海之改良豬、（西建陽村）（商）

好雨初晴後
驪山廟會熱鬧
善男信女絡繹不絕

【臨潼通訊】驪山爲關中八景之一、其秀麗崇峻、不亞於華嶽、山勢分爲東繡嶺西繡嶺、西繡嶺有老母殿、老君殿、地母廟、老母行宮等廟、東繡嶺有石寺、將軍洞、望觀樓、和小廟十餘處、均於舊歷六月十五日開廟會、十四日即有善男信女、背香香包、手拿臘燭、在崎嶇山道上行走、恰好雨後初晴、驪山如洗、展其上者、頗覺心情、十五日正會、朝山進香者、更形踴躍、有如過江之鯽、絡繹不絕、并有遠自渭華蒲耀等縣的民衆、來此祈福還愿的、各廟全是燭光輝煌、香烟繚繞、鐘聲磬音、上通九霄、捧佛唸經、呢喃不絕、紙灰飛揚若蝴蝶舞、烟氣縷縷似大霧在、燒香者老婆多於姑娘、老漢倍於小伙、小脚比大脚多、摩登比舊式少、雖山道崎嶇、烈日如火、尤勇往前進、不知勞熱、據云有神保佑、凡善男信女未爬山前、必先到華清池、齋戒沐浴後、方去見佛、民衆男池、民衆女池、其虔心誠意可想見矣、近幾日來、老道居士大發其財、買香賣紙表者、更利市三倍、至於各種商販、陳列馬路兩傍、紅紅綠綠、五光十色、又點綴風景不少、金錢消耗、爲數甚下、何人民迷信之深也、

察教廳擬定本年度
推行義教計劃 ㈡
增加經費考核成績
定明年春一律完成

儲備師資 檢定教員

實施義務教育、需要師資甚多、若不預爲籌備、必有供不應求之勢、茲擬本年度辦理下列二事、㈠籌設短期小學師資訓練班、本年度擬於省會籌設短期小學師資訓練班一處、預算開辦及經常各費、共需二千七百元、省立男女師範各附設短期小學師資訓練班一班、學生由各縣保送、經費由保送之縣分担、預計每班需費三千元、各縣設有鄉村師範者、本年度一律添招或改招短期小學師資訓練班、其經費由各縣自籌之、㈡查本廳於二十四年度舉辦小學教員檢定、全省檢定及格者、共爲一千七百餘人、經此檢定後、各縣合格教員仍不敷用、而前此因故未及請求檢定者、爲數頗多、茲擬於本年度續辦一次、以期獲得合格師資、而應急需、

實驗學制 調查兒童

㈠一年短期小學之實驗、查一年短期小學制實驗辦法業奉教育部令發在案、本年度擬即遵照部頒辦法、擇定張家口宣化師範附小、及其他具有實驗能力之小學各附設一班、約需經常開辦各費七百二十元、以三班計、二千一百六十元、㈡調查學齡兒童、查實施義務教育、以學齡兒童爲根據、本省學齡兒童尙無精確統計、應從速確實調查、以利義教推進、自上年度即開始籌備調查學齡兒童之章則程序令知各縣、並請由省府通飭各縣警察機關一體協辦在案、本年度擬再嚴飭各縣詳確調查、以半年爲期、一律調查完竣、以後並令隨時調查登記、以便督促入學、

分區視導 考核成績

㈠實行分區視察指導、各縣實施義務教育之成績、非派員視察指導無由考核、本廳前已擬定義務教育分區視察指導辦法、呈奉核准施行、查該項辦法內分全省爲三區、每區設視察指導專員一人、負責督導該區義務教育事項、預計此項專員、每人年需經費九百六十元、茲擬先設二人、共需經費一千九百二十元、㈡考核各縣辦理義教人員成績、各縣辦理義教人員恪遵功令實事求是者固不乏人、陽奉陰違漠視延宕者、亦所難免、本廳爲此業經訂定考核規程、呈奉核准在案、茲擬依照規程嚴行考核、以資勸勵、（完）

泰山大衆橋
風景優美
遊者絡繹於途

【泰安六日通信】泰山西麓、自馮玉祥在徂徠蓋屋、建大衆橋後、風景日益優美、爲便利遊客計、特在大衆橋迤西築屋三楹、設一大衆茶社、以該處清優之景緻、尤足吸引遊客、且以時在中夏、暑威逼人、連日來前往避暑遊覽者、絡繹於途、（三）

玉田警務局
刷新警政
團警聯防認眞防匪

【大成社玉田通訊】本縣警政向少設施、自縣政府改組、警務局成立後、局長孟純武對於警政切實推進、如城關安設崗警、並於鼓樓上設偏標準鐘、市容日見增色、復於城關劃定巡邏路綫、設置巡邏箱二十餘處、晝夜巡查、勤極形嚴肅、並飭令各區警團逐日聯防會哨、認眞職務、雖時値青紗帳起、而地面安靜如常、

大清河左岸
又發現股匪
匿於葦塘中不時出沒
靜大警團正兜剿中

【靜海六日通信】靜、霸、大、三縣交界之猴山日前發現股匪、本縣縣長關廣譽、督率警團八十名、業與霸、大兩縣會剿平靖、茲聞大清河左岸、又發現股匪百餘人、藏匿於葦塘中、不時出沒、擾害居民、並盤據靜大兩縣交界之朱各莊、齊家寨等處、關縣長於今午率領警團百名、會同大城縣警、前往兜剿、又城東鄉孫吳王莊一帶、匪首趙得謙、乘茲青紗帳起、大事活動、保安大隊附于鶴年與第一中隊長張錫恩、決於今晚、帶隊往剿、（下）

違反條例
鄉附被拘
送保安隊訊辦

【留守營六日通信】本縣第四區油官營村、住民喬成會、曾爲匪數載、兇悍異常、殺人越貨、積案纍纍、曾經通緝、迄未就獲、自保安第二總隊開駐本縣後、爲地方治安計、會留守縣長陳寶璽、安集各鄉長開清鄉會議、以便清除盜匪、並通佈清鄉條例、而悍匪喬成會、時出沒於該村、鄉附漏常寨廣扶等、情知該村中有匪、竟匿不報案、經保安第二總隊、於月前諭知該鄉附等、限期一月、將喬匪行跡報告本部、現已逾期多日、該鄉附等、仍未遵辦、顯有匿匪情事、除違清鄉條例第十一條、公安局令將該鄉附等傳帶到局、略訊、即轉送第二總部訊辦、（癸）

魯中等教職員
集中訓練
經費已經核准

【濟南六日通信】魯省中等學校、教職員集中訓練經費、前由教育廳擬定預算、共需二萬八千五百零一元四角六分、呈請省府核示、茲經財教兩廳會核結果、僉以所列各項預算數目均尙撙核實、無可刪減、本日復由財政廳長王向榮、教育廳長何思源兩銜提案、提付省政務會議討論、當經議決照准、其提案原文如下、財教兩廳會呈稱、奉交教育廳提議、請撥發中等學校教職員集中訓練費一案、經政會議決交財教兩廳核復、飭即遵辦等因、奉此、查此項用費、共計一萬八千五百零一元四角六分、均尙核實、無可刪減、擬准由廿五年度省預備費項下開支、以歸有着、理合呈請提會核議等情、查照准應、請公決、

菜販遇刦
頭被打破數洞
呈報警局嚴緝

【石莊六日通信】平漢路迤北距本市十餘里之窰橋地方、昨晨發生搶案、前日一日中發生數起、有正定西關住戶程小狗者、年廿餘歲、素以賣菜爲生、途經五卒橋地方、突遇匪徒三人、不問皂白、將程某打得頭破數洞、昏迷不知人事、腰中攜洋數元、被匪搜去、事後爲時頗久、程某始甦生、歸報警局、（元）

察建廳擬在各縣
組農村合作社
擬定計劃呈請政會撥欵補助
俟核准後開始籌備

【張家口快信】察省位於邊疆南部、多山脈、地瘠民貧、農民守舊、於農業生產技術不知改良、加以連年地方不靖、農村經濟破產、欲求改良農具、增加生產、困難殊多、現察建設廳長張礪生有鑒及此、特擬定各縣組辦農村合作計劃、提交此次察建設委員會討論、並請冀察政務委員會撥款五萬元補助、以資辦理、聞該項計劃擬從尙全、宣化、懷來、蔚縣、涿鹿、陽原、延慶、赤城、龍關、懷安等十縣同時辦理、俟冀察建設委員會議決後、即行開始籌備、

寗晉取締奇裝異服
摩登女子受窘
婦女不着長褲者禁止在街市通行

【寗晉六日通信】本縣頃奉省令、因現代市民所着之奇裝異服、殊不雅觀、有礙風化、特令各縣縣府嚴加取締、縣長李端紳氏奉令後、當即遵守實行、除佈告各區一體週知外、並隨時派遣警察於市上檢查、無論男女所着衣裝露肘膝者、以及婦女着褲叉而不穿長褲者、及一切形勢特別之衣裳、均禁止通行、如有違抗不遵者、決從嚴懲辦、故一斑摩登女子、均大受窘迫、（志）

寗晉各區
設花籽徵稅支局
分別辦理各區牙稅

【寗晉六日通信】本縣花籽牙稅徵收局、只在城內設立一處、近來各村花商、目無法紀、屢有匿不上稅者、李縣長有鑒於斯、若不設法剷除此弊、影響稅收、實非淺鮮、縣府茲議定特在各區設立花籽牙稅徵收支局、嗣後區內屬村之花籽牙稅、統歸該區支局管理、各區支局、業於昨日宣佈成立、開始辦公、（志）

通縣舉辦
戶口調查
並將設置門牌路牌

【大成社通縣訊】通縣地方人口較前增約數倍之多、當局爲保持人民安全起見、特由城關市政公所及警務局會辦戶口調查、擬在每戶大門口設置塘瓷門牌、概不收費、並於每一胡同製有胡同名稱牌、以便民衆易於認識、該項工作、已在計劃中、不久卽可實現、

興隆蘭石公路
涵洞竣工
縣府派員驗收

【大成社興隆通訊】本縣修築蘭石公路、業已大致告竣、其原定應修涵洞一座、勘定地址在崔陵西廈山外、亦已工竣、縣府特派前第二科長趙增泰及內務科技術員監工委員等前往驗收、工料尙稱堅固、

平綏路上
一個怪風俗的地方
大同印象記 ㈢
這裏的「破鞋」是最著名
所有商店仍表示着古老風味

內間有大炕與皂相連、燒飯時均用煤、而不用柴、故每家皂旁均有一風箱、和我們這裏打鐵所用的一樣、該區土地多沙性、種植唯一小米、因雨量很稀少、年僅收穫一次、最豐年每畝收二斗多、但往往大旱、一些收穫也沒有、所以一般農民的生活很苦、較富的人可以吃小米和白菜、窮的人便每天以糠粃的

糟糠充飢

糠了、小米爲造醋的原料、醋料很酸、是該地的特產、因爲雨水少、河流也少的原故、所以每一個村莊裏、都有一口井、水也不甚清潔、可是闔村的人、都靠着它作飲料、這个特是難聞、即便大同城內、也是靠井爲飲料、該地居民、仍舊保守孝悌的風氣、父母之喪、孝服都穿三年才換、七天或九天便掩埋、婚姻完全由父母主持、較比富的人家、男孩十三四歲、就

已經結婚

了、妻總較夫大一二歲、過門後絕對服從丈夫、她代丈夫的工作、包括家生活一切的雜務、這是富人家的情形、至於貧窮人家、很少有機會得婚娶的、該地雖然文化閉塞、但是、民都和和熙熙的度日、因爲交通的不便利、口音又不同、言語方面、隔膜太多、譬如「看一看」他們謂「了一了」「老人家」謂「老漢家」等、有時竟不能懂、

㈢商業

大同的特產、除醋確實的舉出來、因爲問他們本地的居民、也很少有能指出來的、除去口泉鑛兩個煤礦所產出的煤、和本地的小米、勉強可算是出產外、而平綏路的經過反是造成大同

商業繁盛

的原因、大同城的商店、以生銅器店爲多、因爲那是它享盛名的土產、其他像酒、藥材、飲食、綢緞、等商店都很充斥、不過貨都是由外面運到此地的、由於糧行的充斥、便知道糧業很興盛、供給食料固然是大部分、但是小米爲造酒和醋的原料、同時使這兩種的商業也發達的很好、該地沒有自織的布、不管城裏和村莊人民穿的都是由外邊運來的布、因爲鐵路的關係、來往旅客間接直接需要之促成、使

向都市化

多的商業都很、譬如像大的飯莊興華春、和濟南春、便是很具規模了、不過都是山東館、至於本地館反不受人歡迎、澡堂和旅館很清潔也不少、消遣的地方、只有一處戲園、演的却是秦腔、除此以外、便任什麼都沒有了、

㈣教育

談到教育方面、大同更是落後的很多、男孩子入學的就很少、女孩子更不必談、鄉間的孩子們在正是學齡的時候都肩起鋤頭、去幫助父親種地了、有的村子裏曾設立有簡陋的小學、但是一到農事匆忙的時季、學生便不約而同的罷課了、城裏共有

小學六處

一是縣立、一是省立、區立的有四處、共有學生二千多名、此外靠近車站、又有北輪小學一處、口泉鑛僅有小學一處、城內有中學三處、學生都很少、（未完）

天津地方法院公布欄

天津地方法院布告
法字第二五九號

爲佈告事案查國家厲行不動產登記制度係爲證明權利澄清訟源起見一經登記產權即永遠確定無論何人不能加以侵害即或遭遇變故以致契據滅失凡曾經本院登記者所有地畝丈尺房屋間數均有檔案圖冊可資證明無虞損失利益顯然不勝枚舉況現行民法第七百五十八條明定不動產物權依法律行爲而取得設定喪失及變更者非經登記不生效力是產權授受之間登記尤爲唯一要件與其事後涉訟徒滋糾紛何如及早登記確定權利特佈告民衆一體週知並將自本年度開始後本院核准登記各件逐日宣登本市庸報公布以廣公證特此布告

中華民國二十一年二月二十九日　院長周祖琛

天津地方法院公布
法字第九五三號

爲布告事照得本院辦理不動產登記聲請程序及徵收登記各項費用迭經列舉出示布告在案風聞本市近有不肖之徒冒充本院登記調查員向當事人索取費用或以代理登記名義化名勸索影響當事人權利與法院威信實非淺鮮聞之至堪痛恨並本院辦理登記向按定章收費同時卽製給蓋用院印之定式收據至收費計算標準查經列表在事前公示除照章應徵者外絕無分文費用亦絕無派員在外收受文件及徵收費用之院卽調查員出外調查車力飯費亦悉由自備不准妄受分文供給本市五方雜處入心狡詐廣經發見冒充調查員在外招搖情事故特重申布告如再假藉登記或訴訟名義在外勸索錢財者無論何人均准指明呈控一經查實卽予依法嚴辦本院長去弊務盡嫌惡如罹決不稍有寬假仰闔境商民人等一體知悉勿再蹈忍受欺自貽伊戚是爲至要特此布告

中華民國二十一年二月二十九日　院長周祖琛

天津地方法院布告
法字第二八七號

爲布告事照得本法院辦理不動產登記事宜迭經出示布告在案現查民法施行未久深恐民間未盡週知致有遺誤按民法第七百五十八條規定不動產物權依法律行爲而取得設定喪失及變更者非經登記不生效力第七百五十九條規定因繼承強制執行公用徵收或法院之判決於登記前已取得不動產物權者非經登記不得處分其物權是現行民法係取登記要件主義以登記爲法律行爲成立之要件與舊時法例僅認登記以對抗第三人者不同此項規定與民間產權關係至鉅一經疏漏必使盤法律行爲歸於無效及至成訴補救已遲本院長爲確實保障民衆私權起見用特重申布告仰華租各界住民一體知悉切勿觀望自誤特此布告

中華民國二十一年九月一日　院長周祖琛

天津地方法院布告
法字第二一零六號

爲布告事案查本院辦理不動產登記前曾劃分四十五區設置簿冊分別登記迭經出示布告在案惟本院塘大分庭自成立以來關於訴訟管轄區域舊屬天津縣境之草頭沽等五十八村因該分庭尙未開辦登記故不動產登記區域現仍照舊由本院辦理屬寧河縣境之塘沽等六十八村該村莊民刑案件均歸該分庭管轄但因寧河縣下各塘大分庭均未開辦不動產登記因之該塘大分庭區域內之不動產在同一管轄之下一部施行登記又一部則無從請求登記辦法顯不一致近來該區域內人民來院聲請登記者因未劃定區域備無簿冊以致無從核辦現擬將本院塘大分庭管轄寧河縣一部分村莊塘沽等六十八村作爲本院登記區域暫定爲鄉九區設置不動產登記簿冊俾使人民登記以昭劃一並於本月二十日呈奉河北高等法院第九一七二號訓令轉奉司法行政部本年六月十一日指字第八零八六號令開准如所擬辦理表存等因奉此合行令仰該院卽便遵照辦理此令等因奉此除通知寧河縣政府並轉令塘大分庭知照外合將劃歸寧河縣境內塘沽等六十八村各村名開列於後仰各該村民衆關於不動產所有權或其他物權利部分遵章來本院登記處聲請登記以保權利現行民法第七百五十八條規定不動產物權依法律行爲而取得設定喪失及變更者非經登記不生效力並仰一體周知切勿自誤特此布告

計開

屬寗河縣境內六十八村

塘沽　于家堡　北塘　新河　胡家圈　劉家莊　北窰　新河頭　營門口　南北
田家莊　張家圈　陳家圈　邢家地　趙家場　于家莊　下鄭莊　三川跳　小
道地莊　蘇家莊　小楊莊　大楊莊　梁家泊　上莊　李家莊　翟家莊　宋子
莊大　宋莊　東袁莊　家車套圈　小鄭莊　大鄭莊　王四　家莊　窰
孫家莊　李家莊　下劉莊　四里沽　下郭莊　上劉莊　軍糧城　樓　柴家青坨
蝗頭沽　蔡家堡　前避風咀　後避風咀　西廠　新中橋　鄭家窩　寗車沽　家圈
周莊子　大豬窩　小豬窩　田家圈　東地　東溝　西溝　喜雀窩　哈嘛劉家　一
新莊　六間房　老閻莊　漢沽莊　寨上　五區　新閻莊　小王莊

天津地方法院不動產登記公示

字號	姓名	房地	四至	登記種類	日期
元字七〇七〇號	呂冏君	房地坐落	四至均同上	抵押權暫時登記	二十四年十一月九日
元字七〇八〇號	王呂氏	計地三分九釐四毫一絲六忽磚土房七間平廈二間小房二間坐落中四區高家胡同路西門牌三號	東高姓、南朱姓、西張姓、北高姓（至）	所有權保存登記	同上
元字七〇九〇號	呂同君	房地坐落	四至均同上	抵押權設定登記	同上
元字七一〇〇號	德厚堂	中四區登記簿第九冊第二七〇號之房地	四至詳圖	抵押權變更登記	同上
元字七一〇一號	樹槐堂王	計地市畝五分一釐九毫灰土房大小房二間土房二間過道一、廈二間坐落東四區宮北新街大獅子胡同三號至八號	東泰慶堂賈潤德堂陳、南大街、西至黃姓喬姓、北賈姓	所有權移轉登記	同上
元字七一二〇號	郭錫璧、趙怡齋	房地二段一計地一分二釐一毫土房六間坐落東一區榮慶大街北忠孚里東二計地一分二釐九毫九絲土房大小十五間坐落北二區宜莊	四至均詳圖	抵押權設定登記	二十四年十一月十日

另外一頁

中蘇文化協會 組織蘇聯遊歷團

趁一年一度的戲劇節光臨去參觀近年文化電影事業

中國已有二十餘人參加

每一個人的消耗約三百元 來往行程要一個月的時間

中蘇文化協會組織已一年了，主持人是立法院長孫哲生。不久以前，在上海成立了分會，並邀請同情於蘇俄的文化界電影界人員參加。假是這一個組織能夠推進蘇聯與中國人民的「邦交」，那麼，這個會在動亂的今日，也是應該負起促進遠東和平一部份責任的。

最近，中蘇文化協會為使中國文化界電影界與蘇聯文化界電影界有更深切的了解起見，之，中蘇文化協會擬組織一個蘇聯遊歷團，到蘇聯去觀光該國一切的建設及文化事業電影事業之發達情形。每個參加的人，需費與膳費等等約需三百元左右，預計行程一個月，在蘇俄境內遊玩十天，二十天則為行程之消耗。

至於所乘的船，可將由蘇俄政府派「北方號」巨輪來滬，如果不發生意外，那麼最遲在八月底可啟程。

蘇聯每年舉行以飽外來遊客眼福的「戲劇節」，今年將於九月一日在莫斯科的民衆藝術劇場開始。首先出大隊的勞動者和集體農民表演各種民間藝術。這第四屆「戲劇節」，為期仍舊是十天。前七天在莫斯科，後三天在列寧格勒，這個時候，正是莫斯科戲劇作節的時候。如果行期提早一點，愛好戲劇或專為研究戲劇而去的人們，倒是一個欣賞最好的機會。

茲將戲劇節在莫斯科所演的戲目，分列於后：

「貴族們」——在莫斯科伐克谷劇場。

「機智的災殃」——在梅也霍特劇場。

「尤蘭·奧力加」——在波爾修華劇場。

「阿森·田喬治」——在羅斯太弗利劇團表演。

供學齡兒童觀看的戲劇，——在中央兒童劇場。

「安徒生的故事」——在少年劇場。

「海上學校」——在少年劇場。

「恩加·白熊」——在莫斯科革命劇場。

「復活」——在莫斯科藝術劇場。

「靜靜的頓河」——在列寧格勒馬雷歌劇院。

「鐵莫雪加的臟」——在少年劇場。

「第一中隊之覆沒」——由烏克蘭的雪夫青動劇團表演。

「也威沙娃的噴泉」——在列寧格勒馬雷歌劇院。

我所知道，現在報名決定要去的，據方面已經有著二十幾個人。電影界的人們，是想乘這個千載一時的機會去觀光他們底攝影場及設備等。記者因為受了他們的囑，姓名容緩再發表。（綠沙自滬寄）

▼已故作家蔣光赤愛人吳似鴻（亦名女作家）女士，近患病甚重。聞吳于某日赴江灣遊玩，歸經蔣墓，抵家，即覺頭昏，旋即囈語。（華）

▼上海進化劇社定期公演「紅花亭」「狄四娘」兩大名劇，正在積極排練中，不日當可在某大戲院上演，日期約在八月中左右。

▼上海話劇界，又增一支生力軍，田漢被聘為該社顧問。（徐）

▼商務印書館，近聘何培良徐公美主編「戲劇叢書」，聞其書目，計有二十種之多：㈠戲劇概論，㈡數劇概論，㈢演劇概論，㈣喜劇論，㈤悲劇論，㈥中國新劇本作法，㈦中國戲劇史，㈧小劇場經營法，㈨演術，㈩表情術，⑪化裝術，⑫服裝術，⑬舞台裝置，⑭照明裝置，⑮學校劇論，⑯農民劇論，⑰舞台管理法，⑱舞台色彩學，⑲⑳戲劇與教育。本月中旬當可出版。（華）

▼中華基督教女青年會全國協會總幹事丁淑靜女士，於七月廿八日在滬逝世，享年四十有八。丁女士畢業於前協和女大，現尚獨身，為中國女青年運動之領導人物，全國女青年會第一任中國總幹事，北平女青年會，即其創辦，今茲逝世，實為中國婦女界一大損失。（徐）

▼英女作家南絲萃霍斯夫人，於日前抵上海。夫人於八年前曾一度僑華。返國後，會著作許多有關於中國之小說，除在報章雜誌發表者外，尚有「中國之紳士」等書刊行。（華）

▼滬市二十餘文化團體，定十六日下午四時，在市府大禮堂歡宴出洋學生，屆時將推吳鐵城為主席，唐紹儀亦將出席演說。（伊）

▼中國經濟學社第十三屆年會，定九月一十七日起，在仙台青年會舉行，會期五天。（人）

▼市博物館昨購進古印千餘方，均為周秦漢古物。該館因佈置費時，約十月中旬始可開幕。（立）

▼汎太平洋學生會議我國出席男女代表高季容，寶學謙，何秀磯，劉良模，張兆祥，檀仁梅，於三日晨搭林肯輪出發赴美參加。（倫）

英國劍橋大學聖約翰學院

聖約翰學院設於英國劍橋市，為劍橋大學分院之一。該院係一五一一年利其蒙伯爵夫人馬加勒·畢佛得女士所創設。達爾文氏，滋瓦斯氏，約翰孫氏等著名學者，皆出身於該院。

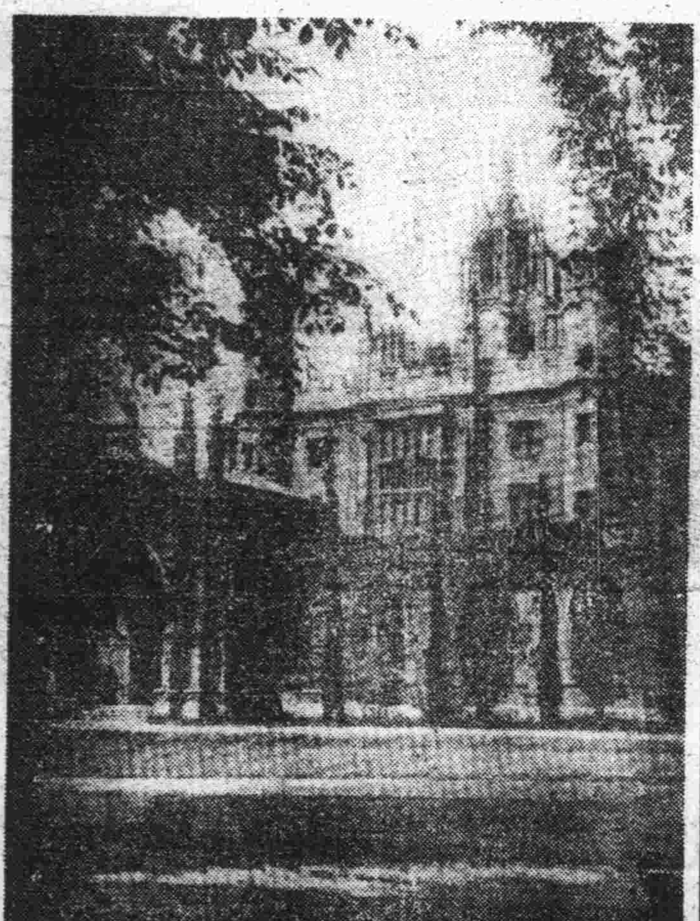

光明及文學叢報都已經壽終正寢

因為被人認為是危險的刊物

愈被我們愛護的刊物，愈是很容易的被滅亡，特別是今年，無久而終的刊物，幾乎不計算了。

現在「光明半月刊」和「文學叢報」等幾個刊，為了某種原因，又同我們永別了。光明半月刊的立場，然被人認為是含有危險性的，可它從沒有放把野火的「大炮」式的理論文章，差不多是沒有的。它的內容，並是不冗長的短篇小說，和短體創作。言方式至少比「大炮」式理論已緩和得多，那還是不諒於人，終不免得這悲慘的結局。

本來，光明半月刊是因被認為提倡拉丁文字而險乎出不了第三期，又誰知第三期已成為最後的紀念呢？

而文學叢報呢？在表面上看來，是比較厲害一點了。至少，魯老頭子（迅）作，常是可以發現。有一些新作家們的作品，火氣總大一點，的被認為一個危險性的刊物，以乎比較地有資格？

我們正不知跟這兩個刊物同樣命運的還有那幾個。（華）

世界戲劇家畧傳

十四……斧譯述　君華繪畫

莎士比亞底原作，沒有一個留存的，原因是多半在倉卒之中寫成，專為演出的。當時因為沒有版權法，所以有許多列印本，都是有人在表演時，用速記記下，私自印行。今日所存留的，都曾經後人改竄整理過。

莎翁底劇本，其故事都是採自前人作品，但，因為他處理新穎，對話美麗，所以借來的故事，都成為他所創造的一樣，而使他穩占劇史上第一把交椅。

十二　莫里哀（JeanBaptista Poqu lin De Moliere）

一六二二年生於巴黎
一六七五年卒於巴黎

莫里哀在他底劇本「偽君子」底序言中說：「人們忍受譴責是容易的，但忍受譏嘲很難。他們寧願自己不義，不願自己讓人譏笑。」

這位與莎福克里斯及莎士比亞齊名的大喜劇家莫里哀，說這些話，為「偽君子」一劇辯護的。因為在十七世紀，一般人看戲，如果那齣戲不合自己底眼或自私心，他們便起而反對。「偽君子」一劇，在法王路易十四之前作第一次演出後，二年多都不許公演，可以想見當時底情形了。

莫里哀父親是法王底隨身侍從，闊綽的商人，他幼年時代，便對於戲劇感到莫大興致，在學校讀書後，到二十歲時，認識了一個旅行喜劇團底女演員馬德琳貝爵（Madeline Bejart），於是他便和她組織了一個劇團，他家裏聽到這消息，自然是不准的，可是這並不能挽回他底決心。經過無數艱辛，甚至為了債務而下獄，並不灰心，終於他底劇團穩固了。

一六五五年，他帶著劇團在法王宮中表演，從此竟與法王成為莫逆。

漢登堡大學贈博士學位

六月二十七日至三十日四日間，德國漢登堡大學慶祝成立五百五十年紀念。各國學術界，皆派有代表參加，儀式異常隆重。除舉行紀念典禮外，並舉行盛大的慶祝會。日本方面出席代表者，有駐德大使武者小路公共，採川教授，宮田兩教授，東京帝大寺澤之高橋教授，鹽川教授，我國方面，曾派國立中山大學校長鄒魯氏出席。二十九日，舉行贈與名譽博士學位典禮。山本東京帝大名譽教授高楠順太郎，入澤達吉兩博士，法政大學校長小田松夫，我國之中山大學校長鄒魯，前行政院長汪精衛氏等，皆榮獲博士學位。（仁）

銀幕新語

林江自滬寄

……談瑛主演的「小玲子」……

〈藝社〉召開之中國電影取材問題座談會全部紀錄，已在上海「民報」及「上海商報」發表。該社第二次將舉行國防電影座談會。

△明月公司老板任彭年無心再幹下去，擬出讓與仇泰良。

△唐納每日在明星辦公。

△袁美雲在「小姊妹」里一人飾二角，有人說袁美雲變成化身姑娘了。

△顧無為擬找王梓林拍一部戲，但價錢尚在談判。

△蘇州電影廠的從業員，新近由蘇來申，他說：「快要餓死了。」

△中國旅行劇團每日均在排練中。

△嚴雪朋現在天一港廠，伊有一小女在申，異常可愛。又天一預定以後每月均出特刊一。

日本現代的小說家

二十……無文

自「蟹工船」發表于「戰旗」，這才確定了無產作家之地位。後為日本無產階級作家同盟員。一九三三年二月廿日以暴卒聞。作品有「蟹工船」（戰旗版），「不在地主」（日本評論社版），「一九二九·三·一五」（戰旗社版），「工場細胞」（戰旗社版）等。第一種出版時被禁，但半年之間，發行數目竟超過二〇〇〇〇部。中國有譯本，亦被禁。

(二八)德永直　一八九九年生于熊本市。後入東京任共同印刷所職。一九二六年二月，被革職，另組織共働印刷生產組合。八月，以「戰旗」上發表「無太陽之街」，以共同印刷之爭議為題材，躍而為無產作家，而確定了在文壇上之地位。此外，加入日本無產階級作家同盟。作品：失業都市東京，能率委員會，「向何處行」二長篇，及「戀之上」，「戰列之道」等可篇。「無太陽之街」為世界無產階級文學叢書之一，譯上德文。同時，連載於德國共產機關報「Rote—fahue」上。

編者郵筒

投稿諸君鑒：七月份稿費業已結算清楚，本埠投稿諸君自十日起，可到本報會計處持章領取，外埠係由郵局匯寄，以後如有垂詢事宜，請直函會計處可也。又以後無論本外埠投稿，均請註明詳細住址，否則即以知酬論。

本報北平分館啟事

本報每晨九時四十分到平，僱有專差分送，風雨無阻。社址北平宣外南柳巷六十號，電話南局四一八三。如蒙訂閱或惠登廣告者，請逕與該社接洽。

各方熱心助賑諸善士注意

謹啟者：茲荷北平民社捐贈以下各種圖書，囑將售價完全移賑災區，凡各方善人君子，請速乘此機會，既行善舉，又得珍貴圖書，將購從速，茲將各種圖書列下：

孔子聖蹟圖 十二元
新歐洲圖 四元（以上四種不收郵費）
內府地圖 十六元
中俄交界圖 八元
北方快覽 一元
韻典（洋裝）三元
韻典（平裝）一元二角
韻典（華裝）三元（郵費加一）

義商運動場

地址 義租界花園旁 電話四〇九九一號

今晚八時起賽

一至八單打	九，十六單打賽
1 葉良都	1 杜樂仙
2 歐來達	2 裘尼杜
3 歐比達	3 依甲蘇
4 卡爾備	4 安謀俠
5 歐利亞	5 歐里薩
6 歐那格	6 齊隸法

屋頂花園 特請由美來華著名愛迪司女士 舞家哈西君 每晚登場獻藝 名樂隊羅曼蘇納特 每晚伴奏名曲 屋頂晚風習習 畢竟清凉世界（遇雨改午宴舞廳）

本場汽車部電話四〇九九一五號

冷氣開放四座生凉置身其間舒適無匹

律師 朱頤年 李炳陽

事務所 天津事務所居意租界三馬路北七十一號（即四十五號口內）電話仍用四〇三七一 唐山接洽處新立街南首祥德利內

北寧鐵路管理局廣告

為本路平通支綫加掛頭二等混合車並由發售頭二三等來回減價票公布周知

查本路平通支綫頭二等客車，停掛已久，現為便利旅客起見，定自本年六月十一日起，加掛頭二等混合車，並規定優待辦法，自六月二十一日起，發售平之間購二三等來回減價票。其頭二等定各按普通單程票價兩份六五折收費，三等則行七五折收費，所有此項減價票，均自發售日起，去程當日有效，回程三日通內有數，如到期不用，一律作廢，不得請求展期，或退還票款，以示限制。凡欲合用此項來回減價票者，此節逕向前門站及通縣東站通縣南站分別接洽可也。按頭公布，俾衆周知。特此廣告。中華民國二十五年六月日

北寧鐵路材料處新河材料廠招標承裝卸材料暨煤斤通告

為通告事，查新河材料廠之碼頭卸船及收發材料暨煤斤裝卸各工事，現奉令公開招標包辦。如有對於上項工事素有經驗並殷實舖保願承辦工作者，可於每日（星期例外）辦公時間，向本廠索取招標簡章及空白標單，在索取之先，須詢明工作詳細情形，將姓名籍貫住址及履歷開送，並繳押款法幣五十元，此項押款，得標者不發還，其未得標者於開標後發還，但經得標而不承受者，其押款沒收之。至於標函，須用本廠印就之標式，填寫清楚，加蓋圖章，封固，並於封口上書明「新河碼頭標函」字樣，親送本廠或郵寄均可，開標日期定八月十日上午十時，在北寧鐵路新河材料廠當衆開標，有號郵寄標函，限於本月十日上午截止收受。此佈。中華民國二十五年七月十七日　北寧鐵路新河材料廠啓

馮氏所製救苦金丹

用有效專戒嗎啡白麵海洛英鴉片等毒，星期均能斷癮除根，不吐不瀉無痛苦，且飲食增精神煥發，重者三盒（用十天），每盒只收同本一元，寄費加一。本堂出售此丹已歷六十九年，非仿市上廣告售假藥騙錢欺人者可比。

▲中央禁烟委員會張主席題贈「除惡務盡」▲衛生部中央衛生試驗所化驗▲天津展覽會得特獎（一百分）▲衛生局化驗註冊▲社會局出示保護▲公安局備案▲山西省署核准備案▲太原警察處出示保護▲西安南京備案▲廣州衛生局化驗▲天津警察廳化驗嘉獎▲全國鐵路展覽會得優等獎▲各市禁毒會試驗

女經血不調等症準奏奇效，每料一元 總號天津法租界天祥市場二層樓 分號天津西馬路北首講演所對過

南京工商部特獎 天津衛生局特得 化驗註冊 社會局出示保護

奎滑怡一定神效異常 四貼一元 中央衛生試驗所化驗 天津衛生局化驗 專治婦人小產

馮峻芝堂

東亞醫院

各科專門担任 內科 外科 小兒科 眼科 婦人科 咽喉科 產科 耳鼻科 X光線電療科 病理化學試驗

院長 田村俊次

法界西開 電話三〇四四零 三一七八九

肺癆 戒烟

獨創之注射藥 效力 補血 解熱 咳嗽減少 / 養氣精 效力 榮養 體重 體力增加

之注射 效力 無痛苦 十日內外絕對安全斷癮 食慾增進 體重體力增加 睡眠良

好生醫院 醫學博士 下村大夫 天津法租界三十二號路一〇三號

廣告

君之汽車保險否，設君之車輛傷及他人生命或損毀他人車輛，君將何以處之乎。是汽車保險為必須之事也。敝行發行一種保單，即担負此項賠償，每週年保費僅收六十五元，欲悉詳章者，可請惠臨當面接洽也。

英商華隆洋行啟 行址英租界中街工部局對過 電話南局一三一〇

天津 物華樓 金銀珠寶店

珠寶鑽石貨高價廉
金銀首飾成色十足
器皿禮品式樣新奇
餽贈親友保管滿意

總店 日租界旭街新明大戲院對過 電話二九〇 五二
分店 法租界春和戲院左首 電話二三三三號

天津恒利金店

本店開設平津二百餘年，專辦金條錠純赤古法鍊淨加烙為記，首飾酬酢禮品應有盡有，無美不備，珠寶鑽石猶其燦爛之尤，高更不待言，精製金銀時樣首飾，目而且定價格外從廉，凡主顧或不合意，並可隨時退換，如蒙賜顧，竭誠歡迎。

日租界旭街 電話二局六十八號 八百十六號

本院冷氣機為華北獨有，家創現已開放，院中涼如秋。

特告：本院裝置銀光白幕，特用斷續光，現為清遠獨家，創設……

大光明影院

今天日夜三場　三點　五點半　九點二十

特選這一部

雷電華影片公司神探驚險滑稽秘人之大出品

華蘭斯福特　布琳　鄧立威　合作

假面人

△藉科學之神奇改頭換面
△三頭六臂神通廣大
△一人雙面利害非常
△佽兇狠之妖氣放火殺人

獰猙可怖，殺人不眨眼之混世魔王，一變而為英姿奕奕，態度蘊藉的風流美少年，她侵入了好萊塢影城，肆其荼毒，橫行強梁，攪美女浴場，闖有聲影台，一個個女明星嬌啼婉轉，一座座攝場地覆天翻。

特加演　體育短片

華北鉅片之府

光陸電影院

今天三場　三點　五點半　九點廿分　欲免擁擠　務請早臨

夏日特選傑作之一

米高梅公司一九三六年度流線型珍貴出品

鳳凰于飛主角　戀愛賭女之主角

詹姆史都華　文黛巴麗

暨尤瑪尼克等六大滑稽明星合演

賽車奇緣

劇力超凡　回天縮地　技藝極峰　出生入死

觸目驚心之汽車大賽！纏綿頑艷之四角戀愛！分析透徹之機械解剖！神奇緊張之藝術表演！

真正標準美人：羅來泰楊

真正一流風流小生：弗蘭克唐　空前合作

血手案

平安電影院

今天最末三場

到南極去

美國海軍少將　名探險家　裴特　第二次征遠景況

「南極探險記」

增進智識鼓勵勇氣大規模科學探險寫實鉅片

夏天看此片，遍體清涼，有汗都出不來。

北極同南極相不同，看過「北極」不看「南極」，不可以不看此片，探險的智識。

記六位堅苦奮鬪的探險家兩年內在冰雪生活的情形，南極大陸自然一切的秘密。

間諜愛間諜　間諜探間諜　間諜殺間諜　間諜救間諜

一對多情敵國間諜

「鐵血鴛鴦」

十二吋口徑巨炮，毀遣頃刻。數百輛鐵甲戰車，盡化飛灰。

一支三捲，繫國家之安危。一幅決勝負。第二次世界大戰的罪惡。

明天本院公審　歡迎在院旁聽

獨步華北　無片不精

明星

今天日夜三場

廿世紀福克斯滑稽情優異趣大傑作

天才橫溢頑皮童星　金蕙漱　遠勝萬里尋親傑作

魯女子

一窩蜂驚走情敵，惡作劇異想天開，小姑娘迭建奇勳，拉皮條手段驚人。

您見了如果不笑，那才是笑話呢！

她運用智慧和小巧，居然帮她那年青美貌的姨母，遛旋於情場上。

本期特別加演　巴斯登新作　馴男子

國泰大戲院

今天臨別三場

米高梅出品　百鳥朝鳳主角

賈克彭尼　領銜偉大傑作

滿天飛

滿天飛　舞滿天飛　仙滿天飛　歌

明天　藝壇絕響

米高梅出品不同凡響

當代歌后　麥唐娜

銀壇歌王　納爾遜

一九三六年千載難逢哀艷名劇

鳳凰于飛

月色心聲　金石宗情　寶帳　鵑紅花淚　湖山斷腸　芳塵

星宮

今天日夜三場

兩大貢獻

特選海底冒險情奇珍希大偉巨片

天然五彩海底攝製

齊天大聖女角　費蕾　生平驚人傑作

海底尋金

論水中美麗，俱樂全物；論生命危險，垂命人分。

同時加演

歐美馳名初次來津一二險絕無獨驚人

青年技術團

驚人技藝　空中飛人

前排仍售一角

新新大戲院

票價特別減低　樓上一角起碼

華北惟一　馨德坤劇社

碧玉花　李桂雲　馬艷秋

田韻舫　筱雙玉　趙曼雲　汪金榮　姜蘊秋

金素蘭　蔣韻卿　王寶舫　花寶林　桂菊芬……全體藝員一百餘人登台

今天日場　錢秀才巧遇鳳儔

今天夜場　立地成佛

星期六　日　喬太守亂點鴛鴦譜　夜　愛情與黃金

星期日　日　婚姻鏡　夜　棒打春桃

早晚票價　樓一角　樓下二角　三九角

特排新劇預告

清逸事　女俠爺　文藝言情　戀愛花　警世新劇　現代青年

河北

今天三場　三點　七點一刻　九點一刻

兩大貢獻　票價一角

（一）左雲明　范芳合　陳蕭光　余演

「母親」

國產有聲倫理教育家庭對白偉大巨片

（二）特聘國著名美歌舞團

銀光歌舞團

登台表演節目全新

國泰

禮聘青年名南北馳名劇家

萬李春

遲金聲　凌雲硯　毛慶來

借全體藝員登台表演

八月十一日晚場　全部武松

八月十四日　全部借東風　前部魯肅　中部孔明　後部關公

八月十九日　全部佟家塢

八月十五日　漢壽亭侯

八月十六日　雍正劍俠圖

八月六日　新排田七郎

今天開始實售平民票價三角

路透電：

韓蘭根　劉繼羣　主演之國產滑稽巨片

「桃源春夢」

今天已屆第廿八日，總計十六萬二千餘人，仍擁擠不堪，創本年度國片運映紀錄。

冷氣開放　涼爽清快

光明

今天三場　三點　五點半　九點一刻

真正標準美人

瑪琳黛維絲

加華納公司後三年傾全力結晶的入納三來全的品

銀壇歌聖　狄克寶華　屈允配角

標準美人

摩登漫畫滑稽醉脾氣祛順大喜劇

不但驅煩解悶，且可祛暑寧神。

名導演馬文洛萊傑作，十大明星聯合宏偉演出。

傻大姐進城，您肚子疼急，攝影師透着氣，您受罪，楞漢子掉眼淚。笑得……

嚴重的消息

阮玲玉復活了

她依然追求着她未完的……她仍舊要盡其未盡的……

戀愛　義務

北洋大戲院

侯馬　永奎祥麟

陶侯郝　題庭益振基

今天　全體員五十餘人

今天日場　爭奪奇冤　托兆碑　會元

今天一場　巧連環　借東風　下書　巡座　蕉位

預告　首次來津　廣東戲　雲英女劇團　全體百餘人

天華景大戲院

今天早晚准演

孟蘭秋

早　孟麗君再生緣　晚同上

靳亭霈　邱富棠

早　全體七本　孟麗君再生緣　晚同上

雙艷　張海臣

早　全體七本　孟麗君再生緣　晚同上

蓋春來　于雨亭

早　全體七本　孟麗君再生緣　晚同上

鄭正秋先生逝世週年祭

參加的都是明星同人

致祭時由張石川代表獻花圈，默三分鐘，繼上讀祭文。靜默一分鐘，許多人淚汗和張回顧，奏鋼琴與大提琴，音調太淒涼了，胡蝶和試探，一是用小手巾擦眼淚，她們都忍不住了。公祭完畢，胡蝶眼睛紅，留着眼淚。大寶竟這樣會哭麼？當他知正秋着想這二百多人開回的時候，筆者便先告辭退出來。

游執雜談

談「慈母曲」

聯華從不曾有的明星，合起來攝製一部影片，「慈母曲」，還是第一次。

「慈母曲」，正像它的名稱所昭示的一樣，是寫一個慈母幾十年間的遭遇，從孩童時代到成年時代，慈母把子女們養育成人，苦心孤詣，養育撫養。但是當她母年老力衰的時候，她是被子女們同樣遺棄，當做陌路人，一慈母並不怨天尤人的，她自己走了她自己的路。

「慈母曲」包羅了聯華所有的明星，「合同一個，導演是朱石麟與羅明佑，這是他們繼「國風」後的力作，不但在Cast上，

明星公演的「魯女子」

這是一個空前的奇蹟，就是在劇情上也有着最高成就。整個戲充滿着極濃厚的情感，每一個畫面都讓你深深地被一動！這一顆催人熱淚的淚彈。

大戲院一度試映，斯日全體明星均到場，觀衆聚集於南京路上，盛極一時。

◎「慈母曲」情節極好，感人至深，而幽默使人發噱處亦復不少。

聯華花絮

◎聯華全體明星大會串之「慈母曲」，日前假上海光華……

◎黃星「海鄰」在「迷途的羔羊」中一鳴驚人，蔡楚生之新作「王老五」中，擬特別重用。

本堂敦聘多才多學博大夫哈大夫

哈振岡大夫應診

哈大夫精岐黃，懸壺津門，屢治疑難大症，無不藥到病除。本堂素重道義，遇有相請，立即應診。茲受敝堂主人敦聘，在本堂應診，上午門診號金一角，貧者施診。下午出診。天津河東特二區金湯大馬路南復源堂主人謹啓

欲辦印刷事業者注意

本報日來因改良印刷事務，最近訂購之新式印機一副，已到津，茲擬將原有三十二頁平面印刷機一盤，小五號字模等，願廉價出讓，如欲購者，請至本報營業部接洽可也。

輪子的福

蘇津加冕利（吉拉）游藝塲內部設備完善，彩金豐富（每一角之票可兼得十一倍之多），對於游賞不但能使君倍增興趣，每位二角，試君之運，望諸君前往一觀，無任歡迎。門票每位二角，公司本塲謹啓。設立義租界義國花園南壽豐麵粉公司而北，現已開幕，諸君快來參觀，不但能消遣……

北寧鐵路天津醫院兼理外診啟事

本院新診療室落成，現已正式開幕，增添最新醫療器械多種，均已裝置完善，內部分科診療，病室分等設備，登報周知。茲本醫務慈善之旨，兼理外診，所收各費，取價低廉。診療時間每日上午九時至十二時，下午二時至五時，星期休假等日，另有值班醫師隨時診治。門診號費一角，特別號費一元，急診號費十一元，以一個月為有效期間，隨到隨診。出診每次四元，特診……住院費，頭等每牀一元，二等每牀二元，三等每牀一元，詳細章程，請函詢本院事務室，或電詢六局五零九號。內科醫師馬埈和、趙增慶，眼科醫師董良民，耳鼻咽喉科醫師魏江岷，婦科（均擔任內科小兒科）醫師胡純淑，產科醫師潘德華，X光室醫師李子濤、潘駿千，理療科醫師陳文斗，化驗細菌檢查醫師周頌聲，藥劑師楊祖培。院址：天津河北總站迤南　電話六局五五一、五零九、四八九

北寧鐵路管理局通告

地字第七號

案據天津市路西沽育嬰堂西，又天津市政府地方法院東邊一帶，查義地內墳墓，現因本路發展，並奉天津市公安局協助各該管處，業經登報，限期遷移……嗣以此項墳墓不能遷移，特再登報通告，凡有墳墓在該路地內者，限於……日內，請持證據，赴……立即遷移，如逾期不遷，即由本路代為……以免妨礙。此佈。

附死者姓名、年歲、籍貫、死亡年月列後：

[illegible]

河北郵政管理局佈告

（甲）辦公時間

局名	（平常日）	（星期日及放假日）
郵政管理局	上午七點至下午九點	上午八點至十一點半，下午五點至八點
東馬路第一支局	上午八點半至下午八點	上午八點半至十一點，下午四點至六點
北馬路第二支局	同上	上午九點至十一點，下午二點至六點
南馬路第三支局	同上	上午八點至十一點，下午四點至六點
榮業大街第四支局	同上	上午九點半至十一點，下午四點至六點
元緯路第五支局	同上	上午八點至十一點，下午一點至三點
河北大經路第六支局	同上	上午八點半至十一點半，下午五點至六點
西頭第七支局	上午八點至下午十點	上午九點至十一點
北站支局	上午九點至下午六點	上午八點至十一點
總站支局	上午八點半至下午八點	上午八點半至十一點半，下午四點至六點
英租界第十二支局	上午八點半至下午八點	上午八點至十一點，下午四點至八點
八里台第十支局	上午八點半至下午八點	上午八點至十一點，下午一點至六點
法租界第十一支局	上午八點半至下午八點	同上
特二區第二十一支局	上午八點至下午九點	上午九點至十一點，下午二點至四點
加街第九支局	上午八點至下午九點	上午八點至十一點，下午七點至八點半

華苑

本版徵求

(一)善人傳　里閭市巷之中，當有不少不務名利，專作善行之人。以短簡之文，作爲介紹。

(二)畸人傳　注重其人之奇形怪癖。不論男女。以現存之人爲限。

以上二項徵求，盼讀者能多多投賜，但須文筆簡雋短趣爲宜，翩金從豐。

鴛鴦湖的悲哀

名園勝景都像絲業般沒落了　搖櫓老船娘．絮絮道炎涼

因爲我的故鄉是嘉興，所以它給我的印象也相當的深刻，杉青閘出茗，徘徊在三塔間，和爾新鴛鴦湖，都是幽雅的遊憩勝處。不過現在杉青閘已剩幾座頹敗的假山，三塔也已變成鳥巢，都像嘉興的絲繭業一樣的失敗而沒落下去，只有鴛鴦湖尚堪供遊客買一葉小舟與嫋娜的船娘笑與兩！

鴛鴦湖上的景蠻，據一般的說是「香艷」，然而我看到的却是血淚的一面，從嘉興車站自頭起到東門的東塔，就像散兵遊勇似的站着穿着一律制服的船娘。一白衣黑裳，襟佩徽章。一張張黃臉上塗着不調勻的白粉，熱苦的面容中迸出一絲笑意，在兜攬下車的遊客，「一到南湖去哦？」的哀啼，喧嚷在耳。這是我一回到嘉興，就會看到這種情景。

還一次在故鄉，曾和友人會雇了一支小舟到煙雨樓去，一位老婆婆在後搖着櫓，一個年輕的船娘，坐在船頭和我們搭訕閒談。熏風從湖上飄來，胸襟頓爽，太陽光到遍光返照的時候，還是紅光耀，湖面上的浮萍觸及船底。「蘇」的響，也自有趣。我問船娘：「你們生意很不錯吧？」船娘聽了我的話像是很感嘆：「不比從前了，以前從東門到煙雨樓來回非一元不可，現在四角錢也肯了。先生，就算我們一天攬兩個渡，八角錢除去船捐和一切雜費之外，我們還靠一些餘數生活！」我接着又很冒昧的問：「請說你們還兼做別的？」他臉上飛起一朵紅暈：「先生，我不敢替同業姊妹撇清，事實上是有少的，決不是一般的。然而她們也有苦衷，她們老小，需要她們維持生活，別人不能供養她們，有什麼辦法？什麼辦法！」她說着又把起來了，我不忍再深觸她的心靈，也就默然！船將近煙雨樓。「知了」在樹上大聲叫着知了！知了！我不知它還是「知了」嘉興衰敗的慘狀呢？還是鴛鴦湖上船娘的悲哀？我也不禁茫然了！

成一場糟糖多了或少了都不適宜，有些太生了，中間一顆生米心，然而要到大井巷胡慶餘堂入門內的攤上去喫一杯，可你體好，他們本來是預備中醫藥方裏面甜酒的採購的，可是間喫的，且比採購的多。

杭州的食味

最可口是西湖混魚（上）　魚頭豆腐乾隆帝也會點首

·子倚·

杭州人的講究喫和穿，誰都曉得的，外路人說杭州人穿了綢大衫到米店裏去糴半升米，那不算什麼希奇。老實說，當「衣飾到小菜場去買個西湖混魚，那也是很普通的。就拿幾家菜館，他們會小菜好，一經評定，他們都會穩着生意興隆，譬如西悅來的醬鴨，高長興的鹹肉，王潤興的魚頭豆腐，西園「混魚，正興館的鱔……」就是外非但杭州人相信，就是外路人喫了也要點頭，說聲「不錯」。你如果穿得摩登，就非要到菜館去大喫不可，但是有幾處小喫，別有一種風味，

記者雖然離開杭州好多年了，對於那地方街頭巷尾，很有些熟悉，同時生性喜歡小喫，無論乾的濕的，甜的鹹的，軟的硬的，如果袋裏的銅子，一定要弃著嘗嘗，有幾處貨色好，價錢又便宜，價廉物美，喫了一次還想去再吃，且是寄生在牆大門的店舖，且是寄生在他店中攤舖，記者不願秘而不宜，茲將介紹於下：甜酒釀是糯米發酵後的稀，如果呷進嘴巴，會使你感到異樣的滋味！「甜蜜蜜，醉醺醺」，可是要製得好，實在不容易，發酵時候不足，沒有酒氣，過時了又要變

鄂西定軍山

馬孟起墓蹟

鄂西沔縣西北九十里，有定軍山雄峙其間焉，勢蜿蜒十里許，高約三百尺，左環右抱，其形如椅，山有麓，有大娘土阜一抔，爲馬超埋首處。沔縣，馬超死後瘞於此山，盖武侯所營卜也。墓前有石碑一塊，書有蜀漢馬侯孟起之墓八字，高約六尺，四圍叢莽，催墓後山坡，植有數千株松樹，俾山農種作燃料，苑販賣者，閒風濤夕籟，山鳴谷應，恍然觀當年叱咤風雲，驍雄當之氣慨。遶山行里許，有黃土一抔，古柏參天，即武侯墓。拾級而上，見祭堂石塊蘚斑壘壘，簇簇盈壁，墓前豎立一碑，鐫有後漢丞相武鄉侯諸葛亮之墓，高度與馬碑等：盞相並峙，距墓數十武，一礎成溝道里許，相傳武侯籌堪輿，以此山爲最佳，能葬此穴者，可出帝王，特將龍身掘斷，以破壞之運，余以爲齊東之語未足憑信，及向者老檢閱志書，所載不誣，並繪有山勢墓圖，斷壞爲○。噫！武侯鞠躬盡瘁，死而後已，乃死後猶不已，偏思安劉保漢，尚不愧三代下一人，與○吾觀一相一將身後猶聯爲指摘，則孤墳亦突。

每日漫畫

某工廠總理生意興盛時：「你們來作什麼？」共聲答：「侍候人人！」

失敗後總理：「你們不肯忙？」共聲大叫：「什麼東西！」

莫爽作

泰安的幼尼

佛門乾淨地　多少可憐蟲　根本不識經典　只知代人生兒（下）

·立笙·

XX(她的名)今經○○○之介紹，願與○○○先生同居，以○(差不多是五個月或一個月)個月爲期，在此期內，食等費，全歸○先生負担，如能生男育女，即爲○門之香烟(即○她之後人也)，一明以大洋○○元(有的三五十元，有的百數十元不等，多以女性之美與不爲一移)之編，若逾期而未生子，則由雙方商減。恐口無憑，特立字爲證。立字人○○○(男姓名)○○○(女姓名)民國○○年○月○日吉立

有字句方面，大意是這樣的。這位處女或非處女的，在立約日起，就開始同先生同居了。所謂「認乾親家」的男子，差不多全是已經結了婚五六年而又有子女的，老太婆爲了急於抱孫子起見，便對兒子的，說這些事情，兒子日然要喜的，雖太太有些不樂意，但爲了得兒子的心切，也就無可如何了。等到丈大領了尼姑來以後，便把床鋪都給她，而自己到別處去睡。

尼姑到了○先生的家裏，○老太婆爲伯母，呼○妻爲姊姊，在外面則稱某先生爲表兄，稱老太婆爲姑姑。這樣成天的喫，玩，樂一直到約定的那幾個月，如已懷孕，則回廟等着小兒降地，若養以後，男方即以錢物交：若在此期內而未受孕，則由男方略給尼姑一點錢，遣她回廟就完了。廟裏這地方很鄙陋，平時就很少人到那裏，因了這樣妓女似的接客生活，道不很有人走，終一點的人，這地方都不去，所以她的名字已經播遍智知了。當着她們「出差」回來的時候，老尼姑(她們的最高級階)便做下一桌稍微豐富的酒席歡迎，別的人同時也沾點兒，並由老尼姑預備下一些禮物送給她。(無非是化妝品等物)她們，種代人生子的勾當很盛行，有的男子是爲了快樂，選一個年紀不過十四五歲的處女，到廟裏去交涉，他用一種方法使她不受孕，結果略給幾個錢了事。

畸人傳

平市一異人　白錢金禿子　竊取所獲盡以救貧　今年七十矍鑠猶存

穉君

平市下層階級，無論那一類的人，都有他的團體和組織，并井有條，不能紊亂的。最卑賤如白錢賊，也把整個平市劃分一若干段，每段均有一首領，統帶若干黨徒，在本段區域之內，實行其偷竊生活。例如：甲段黨徒，不能往乙段內行竊，乙段之於丙段亦然，嚴守紀律，各不相犯。最近二十餘年間，有著名白錢賊名金禿子者，爲南城廣安門至菜市口一帶之首領，黨徒二十餘人，皆服從禿子命令，禿子爲人極和藹，且秉性滑稽，在本區之內，專竊過路行人，對於住戶商家，皆不侵害。因此區內一帶居民，莫不識金禿子者。且禿子之竊有奸黠異常，一日有鄉民騎驢經過，肩挑挑子，剛爲雞貨，以爲錢袋內均保鋼元，禿子走近鄉民身旁，略施手術，將錢袋偷到手中，並以繩索繫一巨石，鄉民仍騎驢前進，毫不知覺。路人見之，笑不可仰，皆知爲禿子所爲矣。即此足見其偷竊手段，迥異常人。禿子家中，有妻一子，嘗告其妻曰：「余所得之錢財，皆非正道，只須粗食布衣，所餘者，盡接濟貧窮孤老，可存仁由。」一妻頗識其意，每將禿子所偷之食物錢財，分給附近貧民，鄰里均德之。家中生活舒適，每食必具酒肉，雖小康家庭，那如也。年既老，頗以「劫富救貧」四字詔黨徒，每日坐家中，懺悔少年罪過，聞禿子今年已七十，精神矍鑠，健步如昔，其後代綿延，子孫艱尚能自立，其亦禿子俠義之報也歟？

舊劇脞談

伶界兩孝子　李吉瑞·麒麟童

出台演戲先承母意　爲母償負無怨言

·滄青·

伶界之，手足情重者，前推夏氏弟兄，以孝著者，則有二人，均爲著名伶，現尚生存，且一人爲北方名伶，一則有名於南中，即李吉瑞與麒麟童也。二人所至，皆爲其母，李於天津，十年之內，每負時譽，爲北方一派武生之領袖，然僅存者之一，人極爲歡迎，每一露演，必先購一空。因此天津各戲院所爭聘，但李絕不自作主，當以其母之首肯爲的，是戲院主，往與李母接洽，以李對母，李之愛孝無間顯也。李於登台之日，必先奉母至戲院，坐于包廂之中，方進行演。至終劇後，奉之歸。又對於其母之旨意勸，無絲毫之抗，李兩下，亦必偕母同至，以在津也。麒麟童，凡滬上伶人，大都知之。平日與李鄰，奉母觀，極爲小心。麒母喜博，常負。麒所得包銀，大半爲母負債，麒絕不與之，但求母之歡樂而已。年來麒之窮窘，亦即由於此也。麒母負其所負，因博而負甚，不足之典，麒亦深知之，因必先母言，而日須穿何裝，又付以資，俾得先期取出，而不傷母心。其孝道至此，與李可稱雙絕也。

益廬漫話

【三八】

民初各政黨之肇興

政黨如此遞變，而北洋軍閥亦隨時演變不止，由袁項城而爲曹吳，而曹吳，則軍閥和政客，相對而演，愈演愈縱，以至後來，幾無政治之可言。政客所稱於軍閥之時局，逆我者征，我者留，完全以個人之立場爲轉移，無復爲國家謀矣。民國以來，政黨演變如是，以至現在新國民黨成立，黨與國成一名，黨外無黨，黨內無派，一黨專政，名實，開政黨大異觀，照民元政黨之公論政，已大相逕庭矣。今之國民黨雖非昔日之國民黨，然其囂張拔扈之氣，而反過滴者歟？吾恐若非將介石之軍閥爲支持，早已爲民衆所唾棄矣！噫！黨云乎哉！

近代珍宄

黃金裹骨之木乃伊　在埃及開羅發現

開羅大學教授夏士山氏，在芝莎發掘爲古墓，歸後，雇工前往開掘，經相當之時間，掘得墓道，古柩赫然在目，察其款式○數千年前遺製也。啓其棺，則黃金燦然耀目，蓋其遺骸，均以黃金包裹，如佛像然。衣飾亦係金製，另有黃金手杖一柄，雕鏤至精，足以表現數千年前之美術，其他銅製器具，雖精頗多，經考古家之共同研究，斷定爲古代王族之墓。夏氏漏獲珍量寶物以後，目下尚須繼續工作，以便多所收穫。至該墓之代，距今可三千二百年，推想此墓金裹屍之骨，當係埃及第五朝代之卡尼夫王，一代豪葬。而今安在哉？

青年會夏令營

今晚開交際會

本市青年會舉辦之少年夏令營，參營者二十五人，已於上月三十一日返津，據悉此次威地重要，家各方招待，甚以爲感，已體營員因受相當訓練，紀律佳，頗受各地各界之歡迎。茲爲全體營員事業計，於今晚八時半在該會露台舉行交際會，以資聯歡，屆時仍按夏令營生活舉行，並歡迎各營員家長參加，屆時並由該會幹事陣錫三演講。另由營員担任各項游藝助興，屆時並由該會電臺播演，並先期通知威海各關係方面準備收聽。以出該會特備冰淇淋以饗全體營員。

電影

「假面人」

劇情神奇緊張

大光明影院冷氣設備爲華北之冠，故夏日炎暑逼中，該院上座依然擁擠，更以比來選片優美，故甚博國人觀衆之同情也。昨日起選映雷電華偵探神秘滑稽巨片「假面人」內容緊張，得未曾有，利用神奇之科學改頭換面，以逃法網，卒於驚影場破獲此鬼神難測之命案云。

「嬌女子」

金蕙瀾最近傑作

在不久的以前，明星曾演過一部「萬里尋親」主角是夢麗澄扮唯一的勁敵金蕙漱，已經那部片裏的成績，已給予我們一個很深刻良好的印象。金蕙漱並不以爲自己是已成功，所以仍舊不斷的努力邁進，她人兒雖小，可是雄心很大，很想世界童星的一步交椅要歸她所有，所以成績是與日俱增。一女子一是她最近的一部得意傑作，情節曲折，穿插的奇妙，令人不可思議，堪稱佳作。○明星已於昨日起在本市公映，愛好童星者及影迷們，不可不往一觀，用介紹於此。

「鐵血鴛鴦」

平安明日上映

聯美公司巨片「淚酒相思地」先後在平安映四，頗受觀衆之歡迎，於此片之成功，但此片之成，助興行。在平安公映之「鐵血鴛鴦」，盖兩片俱由馬歇爾主演，所述俱以戰事爲背景也。「鐵血鴛鴦」已定明日正式公映，平安本月所演之一南極探險記」係一科學寫實影片，極有益於學識，增進，有志者不可不看此片。

晚清劍俠圖

錄魄

第一回　爭水利械鬥演成流血史　謀復讎遍走名山訪劍俠（三二）

老和尚又說道，你練會這個武術，可不能任意傷人，老和尚又說，你辦事，蘇青答道，吾如何能隨意傷人，老和尚又說，你練這個武術，必須先練坐功，練好相當程度，吾再教着可以練習再傳你武術，如果不明白，還是能練，就坐功，就得一二年的工夫，你坐得了嗎，蘇青答道，只要師傅好日子，就一時收你爲徒弟，你先去吧，說然你都說，吾擇一傳給我，老和尚說道，說罷你蘇青退出屋外，過了沒有幾天，和尚一日，小和尚都穿上新衣，戴上僧帽，令蘇青跟着上了層大殿起，一直到了三層殿，都上過了香，有賀喜的和尚，令蘇青拜師禮，蘇青給老和尚行過禮之禮堂，觀禮的和尚，令蘇青拜過神祖，這時老和尚把到自己後，老和尚又將衆和尚喚來，和尚行禮，拜見師兄，共七個和尚，都以智字排名，智清，智心，智悟，智玄，智和，智，智通，老和尚說道，蘇青雖說沒有名，也是咱廟中的徒弟，亦應當按字排名，遂由桌上一個筒內，拔出一隻竹籤，只見籤上一個善字，老和尚說道，就以善字起名罷，從此廟中都呼蘇青爲智善，和尚見面傳與蘇青起完道，你隨吾來，蘇青跟着老和尚，進到屋身來，向蘇青說道，都退出屋外，這時老和尚立起內，只見老和尚之內，並沒有床鋪，裏間屋迎面供着佛祖，遂廟出山像，兩旁牆上掛着兩口寶劍，地上放着棕蒲，約有三四寸高，老和尚指着一個棕墊，令蘇一坐在上面，自己亦在一個棕墊上面盤腿坐好，亦令蘇青照着自己一樣盤好，遂向蘇青說道，今日你拜吾爲師，你知道吾的法名，蘇青說道不知，老和尚說道，吾的法名徹，你要切記，將來你下山之時，有人盤問你是誰的徒弟，你好知道，今天吾先傳你打坐氣的一手，於是將徹將呼息口訣及用氣的規矩告知蘇青，蘇青倒是一點就明白，令蘇青坐了一時，遂令蘇青起坐活動活動腿，徹又向蘇青說道，你自己回屋去吧，再過幾天，吾看你坐的有了進步，吾再傳你深一步的工夫，於是由起，蘇青在屋內自己除去照例收拾廟內各處屋子，自己無事的時候就坐工，不知不覺，坐了一兩月的工夫，有一天老和尚在蘇青住的屋外，自己慢慢走入屋內，見蘇青正在自己床舖上打坐用工，老和尚看了一時，遂走回自己屋內，等到蘇青到老和尚屋內收拾屋子的時候，老和尚向蘇青道，你這些天坐的工夫，怎麼着，蘇青答道，一坐的時候，只着難受，渾身不知如何是好，過了七八天，後，着過身麻痺，這幾天覺着身子坐來坐去坐的無知無覺，眼內生光，耳內口風，老和尚道，你坐得很好，吾再傳你稍深的工夫，仍然坐在棕墊之上，吾到屋裏來，蘇青跟老和尚進屋之後，老和尚又傳授氣行周天，良盲行庭的工夫，個氣行周天，就是周身的氣血，無處不能用意引導，心意到那裏，氣就到那裏，周身三百六十骨節，都能用意將氣催到，良背行庭，就是由尾閭將陽氣運至頭面，又由頭面下行。

桃李門牆

李薰風著

第八回　調恨欲如何難爲儒子　逡巡行不得羞見嚴親（一六〇）

說着眼睛一抬，已看見那呂慧儀一手扶着汽車門，在那遠遠的，引領而望。她看見關籤德回過頭來，就把那另一隻手拈着一條小花手帕，向他高高的揚了幾揚，以示戀戀惜別之意。關籤德不敢再作留戀，忙扭回頭來，和二大爺走回家去了。

呂慧儀站在這家藥舖門首，望着關籤德的影子沒有了，她一時尚不忍再驟然歸去。彷彿這塊地方，大足紀念，捨不得坐上汽車，一下就走了。那汽車夫笑道：「呂小姐，藥方子早給藥舖了，瞧好了，這過去。這是找回來的零錢，請您收下。現在要不要回去？有別的事麼？」呂慧儀心說一個字，懶懶的道：「找回的錢，你連酒錢扣下，回去吧。」好了，現在沒有別的事做，一直的開回去，不往別處去了。一汽車夫伺候她上車，關上機關，一溜烟駛回了。

那花園公寓賬房內的楊先生，低頭藏着一副老花眼鏡，眼睛從眼鏡上小圓框子上，往外一瞅，這慧儀穿着高跟鞋，玻璃窗，看得清清爽爽的，是那一慧儀擬着胸膛，靠着步子，往裏進來。楊先生連忙拋下，迎了出來道：「慧儀，你這時候回來了？這裏存着你一封信，等了好久了，你看一看。」呂慧儀兒是楊先生出來，如道：「楊老伯，我這一去姻緣戲院聽戲了。」楊先生，今天的一齣，加進士真好，飾我樓的，當小孫輩，忠臣孝子，義夫節婦，都給我們一個好榜樣。」又道：「甚麼信麼？昨兒一定是無聊的學生寫的，一來幾天，討厭死了。」楊先生喊住她，便去那房內，拿一封黃色的信，遞來給她。一面抬手挪挪鼻上的眼鏡，扶得端正了。說道：「你這孩子，找到麼，甚麼時候是你正經事？不是唱唱咧咧，就是游遊蕩蕩。」

播音節目

東方電臺

上午八點四十五張浩然說雍正劍俠圖(三俠劍智)
九點三十王子泉說唱金瓶記(天官搜樓)
十點十五吉評三說濟公傳
十一點劉文斌說唱「三省莊」
十二點三十古典音樂
一點十五唱片國外股票金融行市
一點唱歌音樂
一點十五琵琶鋼琴夏威夷
一點三十喜劇各種西樂
二點天津妙峰山下院張希文居士佛經講演
二點十五鄭士增說唱琴綾大鼓雙頭驢
三點趙世英君說唱杜小雷
三點二十五王樹田張佩茹說對口相聲
四點十五于景元說唱雙合印(韓景龍自刎)
五點廣子芳先生教授外國語
五點三十古典音樂
六點鋼琴琵琶提琴各種西樂
六點四十五唱歌音樂
七點轉柏林世運動大會消息
七點三十聽戶特約節目
八點休息
九點○五跳舞音樂
九點三十法國音樂
十點三十國外股票金融行市
十點四十五至一點中原屋頂游藝場各種游藝預報明天節目
一點至兩點馬寶山奉天大鼓說唱施公案
十一點四十五劉文斌說唱劉公案
十一點四十五劉君衡說唱續黃粱二本

中華電臺

上午八點唱片商業介紹
十點十五陳士和聊齋
十一點雪豔花單絃牌子曲
十一點四十五唱片商業介紹
十二點常連安小蘑菇對口相聲
下午十二點四十五唱片商業介紹
一點金桂笙梅花大鼓
一點四十五歌曲唱片商業介紹
二點焦秀蘭西河大鼓說唱劉公案
二點四十五唱片商業介紹
三點翟清山單琴大鼓說唱春秋列國
三點四十五最新唱片商業介紹
四點十五梁赤俠說解話劇劇目「殺吾者父」
五點平劇唱片商業介紹
五點十五魏西庚京東大鼓說唱綠牡丹
六點唱片商業介紹
六點三十蔡桂喜鐵片大鼓
七點十五王殿玉巧變絲絃
八點休息
九點五分常連安小蘑菇對口相聲
九點五十陳士和聊齋
十點三十五轉播北平戲劇
唱片
十二點三十魏西庚京東大鼓說唱破孟州

仁昌電臺

上午八點至十點最新唱片商業介紹時刻報告
十點至十點四十五張岐山單琴大鼓說唱再生緣
十點四十五至十一點半最新唱片商業介紹
十一點半至十二點十五分馬寶山奉天大鼓說唱狸貓換太子
下午十二點十五至十二點三十最新唱片商業介紹
十二點半至一點十五張士成樂亭大鼓說唱六俠女
一點十五至一點半最新唱片商業介紹
一點半至兩點十五馬增芬西河大鼓說唱呼家將
二點十五至二點半最新唱片商業介紹
二點三十至三點十五王佩臣鐵片大鼓二仙採藥
三點十五至四點曾振庭單絃牌子曲二本青石山
四點至五點陳子貞廣闊全對口相聲
五點至七點中華茶園京劇
七點至七點十五最新唱片商業介紹
七點十五至八點花四寶梅花大鼓
八點至九點五分轉播南京中央電臺各項節目
九點五分至十點陳子貞廣闊全對口相聲
十點至十點四十五張士成樂亭大鼓說唱雙烈女

青年會電臺

上午八時至八點半宗教講座恭讀聖經
八時半至九時會務報告
九時至十時吳靜山西城板(清烈傳)
十時至十時十分報告當日新聞
十時十分至十一時十分馬連登西河大鼓(反唐傳)
十一時十分至十二時程瘋子滑稽大鼓(呂蒙正教書)
十二時至一時十分西樂
下午一時十分至二時童李德林(對口相聲)
二時至三時馬後亭劇(空谷蘭)
三時至四時田相
四時至四時半兒青團播音
四時半至五時半崇河大鼓(三俠五義)
五時半至六時廿分馬三立(對口相聲)
六時廿至七時十分王鈺八角鼓(雙生貴子)
七時十分至七時三十五分孫凱文先生講郵政常識
七時三十五至八時西樂
八時至九時○五分休息
九時○五至九時五十五特播在本會露臺舉行之(少年夏令營全體營員聯歡會)
九時五十五至十時五十五王劍雲八角鼓(單衣順母)
十時五十五至十一點五十五齊彩臣說評書(雍正劍俠圖)

本刊第一期徵文

▲題目　青年男子的擇偶標準

配偶的適當與否，每常是畢生幸福的關鍵，女子既有她們所希望的條件，青年男子各個心目中，自然亦有相當標準，現在就請把你們所想像的適當對象，公開的表示出來，豈不是一件最有興趣的事！

㈠要略寫投稿者之履歷
㈡文體白話
㈢字數一千至二千字
㈣略致薄酬

青春美容秘訣：面部的化裝術·上·
西子王嬙惹人愛憐　嫫母無鹽討人憎嫌

當你不管走到什麼境地，看到了一個美貌的女子，那你會目不轉瞬地釘住她看，不看得你對她實在沒有什麼壞的批評，然後，你會對你的同伴說：「這樣地美麗，怕不是天生成的吧？」那末無疑的，是化裝幫助她，美麗，幫助她的年青，我相信你一定在羡慕她的美麗和風韻，「美麗就是女子的幸福」。我想你不但不加以否認，而且正在企求着"。是的，有一個比自己美麗的女子和自己立在一塊，不但你自己不能使人注意，反而你自己的內心會覺不安吧！

現在請仔細地聽住，我要把你在自然美的條件下，用人工的美容術，使你成個美貌年青的女子。

◇頭髮◇

經過了電燙或者是水燙等以後，你的頭髮立刻變成惹人愛的波紋，當這時，你要曉得，在頭髮的色已失去了原有的光澤，爲着要保持你原有髮的色彩起見，在你那波紋、髮上，倒了少許潤髮的香油，一方面用梳子梳着。此外你應當注意到的就是怎樣使自己的頭髮柔軟？假如你是一個貧血患者，及操勞過度的；那你的頭髮，絕對不是柔和的，但這樣，並且還易脫落，和枯乾樣，假如你頭髮是這樣的現象，就應該注意到你的日常生活，過着有節調的生活，再用雞汁牛肉魚肝油等滋養，我敢担保，非但使你頭髮柔軟，對於身體的健康，也有相當的幫助哩！

金姬蘿吉及南茜卡絲的頭髮，多末使人愛好喲，要知道她們對於頭髮的處理，除去了上述的幾種，她們還每天兩次的用溫水洗濯她們的頭髮哩！

◇眼睛和睫毛◇

在面部上佔着最重要的表情部份，就要數眼睛了。要你面部給人家一個討喜，那非得你有一雙圓而大的眼睛，假如你的眼睛很小，那不妨在眼的四週，用一眼臘墨」深深的加上一淺，在上眼簾上塗上一些淡灰色的「眼簾墨」，直到眉毛爲止，然後再薄薄地上了一層「眼脂」，那你的眼睛會發出一種誘人的光輝，銀幕上的「黛瑞茜」，她就這樣的修飾，至於她對於「睫毛」的處理，非常的簡潔了。用睫毛墨」塗過了睫毛，然後用捲彎睫毛"，把上睫毛向上捲，經過相當的時候，才可取下。可是下睫毛並不需要這樣，因爲她不能增加你的美麗。

◇蛾眉◇

和眼睛佔着同一重要表情的眉，它是影響着臉部整個的美觀與表情。假如你是個長臉，那末你額部，自然是很高的，你的眉，一定不會適宜的生長在你的輪上，你就應當把你眉的尾端去掉，用眉毛墨或者是軟鉛，把尾端提得高高地，使面漸漸彎下來，這的眉形，能均勻你面部的美麗。或者你的臉型並不過於長，那不防把眉毛描得更彎一些。

「菊演」「羅猿」，嘉寶，她們不都是長臉型麼？她們是怎樣地描畫她們的眉毛？她們如何地運用增加面部表情的長眉？

假使你臉型是胖圓的，那末請你把眉毛描成弓形，而且不需要過長，還有千萬不必像線樣的細。

還有一些眉毛不整齊的人，常常把眉毛完全剃光，另外畫上一條人工眉毛，這是最愚笨而最難有處理，因爲你生了這麼的眉，除去齊你的眉，別無較美的條例了。

◇廣東的珍饈◇ 名貴首推「龍虎鬥」 一席之需半畝田

◇星◇

吃在廣東，實在一點也不錯，廣東人對於吃，確實講究極了，無論一菜一湯，總要想出法子來使它鮮美可口，可惜有些東西我們吃不慣，現在我將這幾種特味寫在下面吧。

貓肉與狗肉

在我初到廣東的時候，因爲從來沒有在街上看到過一條狗，或在瓦上看到一隻貓，晚上也從不聽到野狗的吠聲和貓的叫聲擾人清夢，不免使我大大奇怪起來，我暗想難道廣東是不出貓和狗的吧，後來才知道廣東的貓和狗，正如我們這裏的雞鴨一樣，你想雞鴨誰肯輕易放出來滿街亂跑呢？不過他們所吃的貓和狗，並不是普通的野貓和野狗都可吃得，必須要經過一番人工的豢養，從小便好好的養起來，直養到一切體的東西，絕對不能讓它們亂吃，這樣養得肥肥胖胖，一無毒的成分，始可供人吃食，在廣東有專賣貓狗的店，肥、瘦、大、小、雌、雄，分門別類，一部一部放滿了一屋子，好像雞鴨行一般，還有抓兩個蕃薯，一頭的賤貓，和清寒的雞或者鴨的一個蒸兒。至於吃法，與我們雞鴨的吃法差不多，價錢也不很便宜，不是普通人家所能夠吃的。

蛇肉

廣東人的吃蛇，好像我們的吃山珍海味，但並非見蛇即可捉而食之，他們所吃的是一種無毒的大黑蛇，大概廣西出產的較多，廣州市上有專賣蛇的店鋪，那鋪中，鐵絲籠中，木板箱裏，蠕蠕然無處不是可怕的活蛇，我們外鄉人膽怯，每不敢近前觀看，但他們已司空見慣了，常常提着頭，拽着尾論價錢，買好後店裏的人就替你很快的剝去了皮，將肉是非常潔白而肥嫩，廣東的老饕見了，誰都要垂涎三尺呢。

龍虎鬥

龍虎鬥是廣東最隆重最名貴的大菜，是以蛇肉和貓肉爲主體，並加入其他作餚而成，因爲蛇似龍，貓像虎，所以美其名曰龍虎鬥，倘宴請大賓時不用龍虎鬥一菜，就算是不恭敬，價錢非常昂貴，每席的代價大約要數十餘元。

狸肉

廣東人的食物非常特別，除了貓，狗，蛇，猴等等他處所不吃的東西外，菓子狸亦是他們的一件美菜，當我在廣東的時候，有一位朋友化上很大的代價買了一隻活的狸來，因爲我們都非就地人，雖欲一嘗異味，但苦在不知其食法，後輾轉覓得一位殺狸的人來，纔以半洋兩元，才得將狸擊死，烽狸的方法是不剝皮，退毛的，據說烽狸肉不難，所難的就在退狸毛，因爲狸的皮很薄，倘退毛時所用的水過沸了，就有破皮的危險，過涼了，毛即不易退去，所以退狸毛的水必須冷熱合度，不是老於此道的人是不容易弄的，倘剝皮而食，味即不佳，狸肉的味與羊肉彷彿，不過比較羊肉要燥些，世沒有羶氣。

此外尚有二物，雖不是直接吃，東西，但也有一連的關係，現在也將它記在下面，作本篇的結束。（未完）

奇聞趣事

▲大笑七天

美國黑芝蒙地方有一女子名叫霍金斯的，現年十八，某日同家人一往觀戲，在那齣戲將完的時候，她就開始笑起，家人因那劇沒有什麼可笑的地方，所以大爲驚奇，即加隨送回家，可是她的笑非但不停止，而且更加大笑，父母便邀請醫生診察，醫生不知病源，這樣繼續下，，連笑三天，等到第五天上，於昏睡狀態，可是一了眼睛，大笑仍是不停，直到第七天才算停止，逐漸恢復原狀，然而大笑了七天，神經已經萬分衰弱了。至於原因，連神經病專家也不知所以。

▲接吻比賽

在美國，什麼都有錦標比賽，如今，居然接吻也有了錦標，最近，紐約舉行一次接吻最長久比賽，參加者均爲男女青年情侶。結果，其錦標，乃爲一位名「楊樂賽」的女子，和她的男友所得。他們創造的新紀錄，是三小時零二分鐘。四片嘴唇合在一起，竟達此長時間，眞爲空前創舉！美國人民之好新奇，於此可見。

服毒急救法

（一）救吞服火柴頭法

上法以胆礬一物，爲第一要藥，因服胆礬後，其所含一部份物質（胆礬成分爲硫酸，稍有化學知識者俱知之。）與火柴頭之燐質相遇，即速護於燐之表面使隔離，故服火柴頭者，一分鐘，即須研胆礬末使服，連服四五次，茶匙中將火柴頭吐面出之，因胆礬本爲吐藥；再用陳舊的松節油（此藥藥肆）二錢半，白糖二錢調勻之，水一兩半，蛋黃一枚，每隔半時服一匙，此爲救吞火柴頭者之解毒法也。

（二）救服砒霜法

以蛋白爲第一妙藥，如遇有吞服砒霜者，先用食鹽和匙，混冷水一大碗服下，使其嘔吐，毒物一半吐出後，再用雞蛋白四五枚吞下，蛋白則無效，則雞白與腹中殘剩之砒毒化合，成爲腸胃所不能消化物質，徐徐自大便中出，自不致於傷生，否則砒霜入胃後，被胃中酸質所溶化，其毒使人於血，即成不治之症。

夏天兒童的健康 —慈母應注意— 衣食住行均勿疏忽 十

暑期中是發育增長身量最適當的好時期，同時也是增強皮膚的好時期。但一方面在此時，精神和關係方面，尤其是消化機關非常萎弱，所以，對於兒童身體，若不注意，往往引起不能挽救的疾病。夏天可以說與傳染病有連繫的關係，所以最易染患很厲害的疫痢和赤痢，所以講求對於此項病症的預防的方法（例如服用血清），不涉足於疫痢流行的地方等等的事情，都是很必要的。此外，急性消化不良症亦爲夏期中兒童最易染患的病症，這種最被一般人忽略爲輕病的消化不良症，每每轉變爲可怕的大病，所以一切不可疏忽。

那末，夏期中的兒童衛生大體以注意什麼事情爲宜呢？最要的是衣服，特別是汗衫，務必用不白布裁做，待汗水滲，即澈加洗濯。兒童用的墊子及衣囊，在好天氣的時候，宜充分在陽光下曝晒。睡覺時用被單等，宜常常洗濯，並常常更換。白天穿的衣裳，夜間必須換下。此時，必須洗澡，或以水拭去汗水，打開窗睡覺，或在曬台上睡覺，切勿在露棧處睡，而有開着電扇睡，當然也是不相宜的。從外面回來時，應當洗手，洗腳，並可用百倍左右的硼酸水溶液或三十倍左右的過氧化氫水溶液含嗽，睡前務必勵行刷牙。

夏天以食物最易腐壞的，即行合時，務必煮熟之，但糖類，麵包，餅乾，以芋頭等，最易於腐，及雞卵，再者兒童很喜歡飲水，這事對於發育上很有關係，若慎重的使其飲水，如沒有什麼意外的事，每日分三次過。此種習若有毛病的時候，往往立成致病的原因，飲料以煮沸的東西，茶等爲宜，汽水等若飲量過當也無妨，對於各種飲料的水質之未經消毒者，務必慎加注意爲要。

此外，睡前勿食一切清涼的飲料或不消化的食物，自上午十點至下午六點之間，出門時勿忘戴帽與携帶洋傘，還有，力行海水浴，那是很好的，不過對於此事須予以相當的注意，必須與醫師商詢，方使兒童的身體適應此事爲要。

幽默小語

甲：「你能替我守秘密？」
乙：「當然！」
甲：「我想向你借些錢。」
乙：「請你不要介意，我總能夠守秘密的，你說了什麼話，我作爲沒有聽見就是了！」

本刊歡迎投稿　擇優採用一經登載酌奉薄酬

◇燻蛋　鴨蛋十個（雞蛋亦可）木屑一斤，醬油六兩，小茴香末少許。

將蛋洗淨，煮熟，去殼，用竹籤偏身刺細眼，再入肉湯，或雞湯內燒之，一開鍋撈起。放架上燻之。至就可食時加醬油。

◇魚丸　青魚一條，黃酒四兩，鹽一兩，鴨蛋六個，將青魚刮鱗，洗淨，再將魚骨剔去，斬碎。鴨蛋打和，加水一小碗，再和以魚醢，盛鉢中，打和，便可做魚丸。

輪船出帆廣告

大阪商船
大阪商船株式會社天津支店
日清汽船會社　大阪海上保險會社　北日本汽船會社　天津代理店
天津法界碼頭
電話　法界事務所　轉接各部　法界碼頭　英界事務所　三〇二三四　三〇二二一　三三二二三　三一六二七　三一三〇八　三〇一八七　三〇二〇二

門司神戶大阪線　△天津塘沽到開
長江丸　八月七日到　八月十日開
長安丸　八月十一日到　八月十四日開
長城丸　八月十六日到　十九日開

大連基隆高雄線　大華丸　八月七日開

大連橫濱線
日東丸　八月八日到　八月十日開（下通易輪）
志摩丸　八月十六日到　八月十八日開
朝熊丸　八月十四日到　八月二十六日開

羅府經由紐育線
關西丸　八月九日神戶開
東海丸　八月二十二日
南海丸　八月卅日　大沽開

門司神戶大阪線　△大沽開
泰山丸　八月十九日開

日本郵船
門司神戶大阪線　△塘沽到開
南嶺丸　八月七日前四時到　九日開
景山丸　八月十二日前八時到
北嶺丸　八月十六日正午到　八月十四日前九時開

大連橫濱線　△塘沽到開
新瀉丸　八月十二日到　八月十四日開
勝浦丸　八月二十日到　八月二十四日開
勝浦丸　八月廿五日到　八月廿七日開

長崎鹿兒島線　△大連開
千歲丸　八月十日開　前十一時
淡路丸　八月十五日開

紐育行　羅府巴奈馬經由

門司宇品神戶大阪線
鹿野丸　八月五日開　△神戶開
能登丸　八月六日開　△大沽開

近海郵船天津支店　天津法界碼頭
日光丸　八月十四日開　△青島開
日光丸　八月廿八日開
電話　支店長　入出客係　輪船會計　倉庫　塘沽出張所

大連汽船
天津特別一區海河路三八號　天津支店
電話　支店長　船客係　輪出入係　帳房　碼頭　三三一七八　三三一八七　三三二七八　三〇八五一　三四〇三七

大連線　△天津到開
長平丸　八月八日午前八時開
天津丸　八月九日到　八月十一日開
長平丸　八月十一日到　八月十三日開
天津丸　八月十七日到　八月十五日開
長平丸　八月十九日到　八月十七日開

大連安東線

濟通丸　△天津到開　八月十四日到　十六日前四時開

敦賀新瀉伏木線　河北丸　△大連出帆　八月十八日開

基隆高雄線　山東丸　△大連出帆　八月十八日開
山西丸　八月廿九日開

青島上海線　△大連出帆
奉天丸　八月十二日前十一時開
青島丸　八月十五日十一時開

倉庫營業　特一區法租界　電話三三六六〇

日清汽船
唐山丸　八月五日到　八月五日開
唐山丸　九月

國際運輸株式會社　天津法界二號路
電話　支店長室　船舶部　通關部　保險係　夜間專用
三二〇〇八　三三〇七一　二〇六九八　三一六四二
塘沽分所　法界事務所　倉庫　支店長宅
山下汽船代理店　川崎汽船代理店

大連營口線
鎮源號　八月九日開　八月十二日開

阿波汽船
朝鮮總督府命令定期航線
△天津到開
大連仁川鎮南浦線
長山丸　八月十日到　八月十二日開
電話　支店長室　船舶部　通關部　法界事務所　倉庫
各種票代售處

北寧鐵路簡明行車時刻表

（中華民國二十五年一月一日重訂）

41次 普通客車中膳各等	71次 平津客貨三等慢車	3次 特別快車膳車各等	23次 快車膳車各等	301次 平滬特快膳臥各等	5次 平津特快膳車各等	505次 平浦特快膳臥各等	401次 平津客貨平滬通貨	1次 平瀋特快膳臥各等	73次 津唐客貨三等慢車	75次 唐榆客貨三等慢車	43次 唐榆快車各等	下行車	站名	上行車	2次 瀋平特快膳臥各等	302次 滬平特快膳臥各等	6次 津平特快膳車各等	72次 津平客貨三等慢車	42次 普通客車中膳各等	4次 特別快車膳車各等	24次 快車膳車各等	402次 津平客貨滬平通貨	306次 浦平特快膳臥各等	74次 唐津客貨三等慢車	76次 榆唐客貨三等慢車	44次 榆唐快車各等
5.45	7.10	9.30	13.00	15.35	17.10	20.00	20.10	21.15				開	北平前門	到	9.25	10.00	11.38	16.35	17.40	18.25	22.30	23.40	23.15			
6.04	7.56		13.16				2054					開	永定門	開				16.03	17.23		22.15	23.13				
6.20	9.01	10.00	13.30	16.00		20.26	22.10	21.40				開	豐台	開	9.02	9.36		15.15	17.05	18.03	22.02	22.17	22.50			
6.44	10.24		13.48					21.58				開	黃村	開	8.43			13.53	16.37							
7.39	12.59		14.37			21.20	0.50	22.38				開	郎坊	開	8.05			11.42	15.41		20.54	19.15	21.51			
8.03	13.48		14.53				1.29	22.55				開	落垡	開	7.43			10.28	15.20			18.31				
8.36	15.35		15.20				2.24	23.16				開	楊村	開	7.21			9.01	14.50		20.19	17.30				
9.14	17.28	11.44	15.47	17.51	19.10	22.24	3.43	23.42				開	天津總站	開	6.56	7.45	9.40	7.08	14.14	16.10	19.55	16.22	20.54			
9.23	17.45	11.52	15.55	18.00	19.18	22.32	4.00	23.50				到	天津東站	開	6.45	7.35	9.30	6.20	14.00	16.00	19.45	15.20	20.45	停		
9.35	停	12.05	16.05	18.20	停	23.00		0.05	6.35			開	天津東站	到	6.30	7.05			13.46	15.48	19.32		20.15	11.15		
10.38		13.04	17.06	開		開		1.03	8.44			開	塘沽	開	5.30	由			12.46	14.55	18.35		由	10.10		
11.46		14.00	18.13	往		往		2.09	12.10			開	蘆台	開	4.26	上			11.41	14.00	17.26		浦	7.39		
12.34			19.00	上		浦		2.58	14.17			開	胥各莊	開	3.30	海			10.45		16.34		口	5.51		
12.47		14.55	19.13	海		口		3.12	14.40			到	唐山	開	3.15	開			10.30	13.05	16.20		開	4.50	停	
12.52		15.00	19.18					3.15	停	6.00	8.00	開	唐山	到	3.05	來			10.23	13.01	16.17		來		21.30	20.31
13.06		15.11	19.29					3.30		6.40	8.14	開	開平	開	2.51				10.10	12.51	16.07				21.08	20.20
13.39		15.35	19.54					4.03		7.55	8.44	開	古冶	開	2.23				9.44	12.34	15.50				20.08	19.55
14.29		16.07	20.28					4.53		10.06	9.37	開	灤縣	開	1.31				8.45	11.55	15.07				17.26	19.03
15.32		16.49	21.18					5.59		12.30	10.40	開	昌黎	開	0.31				7.40	11.14	14.22				14.33	18.01
15.56			21.37					6.24		13.18	11.03	開	留守營	開	0.01				7.12		13.59				13.20	17.33
16.16		17.22	21.55					6.47		14.24	11.24	開	北戴河	開	23.42				6.54	10.43	13.45				12.46	17.16
16.43		17.42	22.17					7.16		15.30	11.53	開	秦皇島	開	23.09				6.25	10.20	13.20				11.50	1 .47
17.05		18.00	22.35					7.40		16.07	12.15	到	山海關	開	22.40				6.00	10.00	13.00				10.45	16.20
								8.20		停		開	山海關	到	22.00											
								16.40				到	遼寧總站	開	14.00											

通縣支路

81次	83次	85次	87次	下行	站名	上行	82次	84次	86次	88次
6.30	10.10	13.30	19.00	開	北平前門	到	8.30	12.50	16.20	21.50
6.37	10.18	13.38	19.08	到	東便門	開	8.24	12.42	16.12	21.42
6.40	10.20	13.40	19.10	開	東便門	到	8.21	12.40	16.10	21.40
6.57	10.39	13.59	19.29	到	雙橋	開	8.03	12.21	15.51	21.21
6.59	10.41	14.01	19.31	開	雙橋	到	8.01	12.19	15.49	21.19
7.12	10.55	14.15	19.45	到	通縣南	開	[illegible]	12.05	15.35	21.05
7.14	11.03	14.23	19.53	開	通縣南	到	[illegible]	11.57	15.27	20.57
7.20	11.10	14.30	20.00	到	通縣東	開	[illegible]	[illegible]	15.20	20.50

北戴河海濱支路

89次	91次	93次	95次	97次	99次	下行	站名	上行	90次	92次	94次	96次	98次	100次
7.00	11.25	13.50	[illegible]	22.00	23.45	開	北戴河	到	6.40	10.30	13.30	17.10	21.40	23.25
7.20	11.45	14.10	[illegible]	[illegible]	[illegible]	到	北戴河海濱	開	[illegible]	[illegible]	13.10	16.50	21.20	23.05